青島新民報

中華郵政登記認爲第二類新聞紙類
每日出兩大張（國慶日之次日無報）
發行及編輯人　馬仲英
社址　青島山東路六號
報紙價目　[illegible]
廣告價目　[illegible]
各部電話　[illegible]

對處中國新事態 指示政府根本方針

日阿部大使將召集代表會議 從事協議當前各問題

【南京十九日專電】駐華阿部日大使、爲應付中日國交恢復後、中日外交關係之新展開、協議根本方針起見、擬六月上旬於南京召集天津、濟南、青島、漢口、上海、廣州等處日總領事開日外務省在華機關代表會議、近將對各地總領事發招請狀云。

（南京十九日中華社電）駐華日阿部全權大使、定於六月上旬在南京召集在華北華中華南各地總領事、指示對處由國民政府改組還都中國更生新事態之日本政府根本方針、同時並關於當面各項問題、從事協議、以期在事變新階段外交措置之無遺憾、此次在華日總領事會議乃負有調整中日國交重大使命之阿部大使抵任後、最初之全體會議、當茲與國民政府方面之國交調整亦正進行之際、其成果極可期待云

國府僑委會 舉行首次會議

（南京十八日中華社電）國府僑務委員會、十七日舉行首次委員會出席委員陳濟成等十餘人、首由陳委員長報告一個半月來會務概況、繼即討論提案、及臨時動議、並全體合攝一影散會云。

鄉甯一帶僞軍已肅淸 華北治安益趨確立

此次包圍戰有甚深意義 新政府基礎亦更形鞏固

（晉西〇〇前線十八日中華社電）以鄉甯爲中心現蟠居連架山山岳地帶之李文部下僞九十軍四萬、近因日軍精銳之快速進攻、僅至十八日完全潰滅、且因四月之晉南作戰、於該地一帶蠢動、而爲華北治安確立工作上最大之障礙、衛立煌匪三十萬、已被殲滅、故於山西省內現下蔣軍僅有李文匪四萬、於晉西地帶殘存、但由於此次作戰、李文匪亦完全潰滅、晉省內蔣系殘存集團勢力、全部消滅、僅有殘敗共匪之正軌者三個師、山西僞軍及決死隊等、故目下擾亂治安工作之衛立煌、李文等重要勢力、即日行消滅、共活動力、亦被阻隔、同時因晉西晉南兩地區各重要渡河點之把握、與兩地匪軍之肅正、匪只有潰滅之一途、如此山西治安自不待言、即華北全體治安確立上亦因之積極邁進、故此次包圍戰由各方面觀察、實有甚深意義、一方自經濟建設上論、由於物資運送之圓滑、與豐富資源之開發等、頗有極大貢獻、故今後新中央政府之基礎、更形鞏固矣。

（晉西前線十八日中華社電）對於放棄鄉甯、而向東南方敗走之七千蔣軍、正在包圍猛攻中之日軍武田、久保田、澤畑、廣懶各精銳部隊、已將狼狽混亂之蔣軍、於各處捕捉擊滅、十七日晉西地區包圍殲滅戰已全終了、連枝山嶽內之李文匪、至茲已潰滅云。

日陸軍航空隊 猛烈轟炸桂省

粉碎軍需品倉庫及貨車羣 日華南艦隊報道部發表

（〇〇基地十九日中華社電）日華南艦隊報道部發表：海軍般空部隊之精銳〇〇架於五月十七日對廣西省內蔣軍軍需品倉庫及貨車羣抗中國特有之酷熱、連續加以猛爆、收有赫赫戰果。即隆山市街之軍需品倉庫已猛爆粉碎、又對奉議六光部落內隱匿中之約二百貫、燃料置場、及約十輛之貨車停留場加以猛爆、已起大火、同時對平馬南方五公里附近山腹巧爲利用構築之約二十間火藥庫、及燃料倉庫羣、冒附近山麓熾烈之地上砲火、敢行正確無比之爆擊、已使之爆發起火、偶依此爆擊、於數處山道發見山之洞穴、（但火藥庫）即使之爆發起火、極其壯烈、依右攻擊對蔣軍軍需品與以極大損失云。

武甯箬溪地區 殲滅蠢動蔣軍

（漢口十九日中華社電）自五月之十六日以來、對鄱陽湖西方山岳地帶蠢動之蔣軍、正在猛攻中之井出、渡邊、西村各部隊、已將武甯周邊之蔣軍擊滅、由十七日早又反轉向武甯北方及箬溪南方進擊、一方與之呼應而起之古東、井出、畑各部隊、亦對蟠居箬溪瑞昌街道北側湖北、江西省境山間地帶之三千有餘蔣軍、正猛擊中、但該方面之戰果尚未判明、在最近之戰鬥、比較遺棄屍體、鹵獲兵器爲少者、乃蔣軍之裝備非常劣惡、當可窺知

前維新政府所屬 各綏靖司令部 改稱蘇浙皖綏靖區司令部

（南京十八日中華社電）前維新政府綏靖部所屬之杭州、湖州、常熟、蘇州、南京、蚌埠、廣州七個綏靖軍司令部、現因總部已稱蘇浙皖綏靖軍總司令部、則各區亦應改稱蘇浙皖綏靖某某地區司令部、昨特通令各區遵照云。

當局積極進行 是正軍票價値

（上海十九日中華社電）日華中軍票之對法幣行情、與國際匯兌市場並無關係、乃由法幣對軍票之需給關係而決定、故日前法幣暴落之際、軍票行情並無特別變化、一方對法幣物貨之急騰、軍票之購買力亦與法幣一同跌落、此不能否認者、爲此不合理之是正、興亞院連絡部及現地關係各機關、決定此際積極的施行軍票價値是正之方針、先於金融方面對銀行貸款、加以嚴重制限、一方在物資方面從來之軍票物資交換組合亦應強化擴充、使該組合由簡單之輸入組合、發展至配給統制組合、同時關於價格、亦施行提高、至近於租界物價水準、爲謀軍票之回收、應將軍票價値提高、進行積極的工作、右乃呼應興亞院內藏相言明之聯銀券軍票之通貨收縮政策、各方面皆注視其成行。

東亞武道大會 開幕第一日 實行劍道劍術比賽

（東京十九日中華社電）日本武道振興會主催紀元二千六百年奉祝東亞武道大會第一日、於十八日午前九時在小石川東京府營運動場、日滿華蒙職員選手三百餘名參列下、舉行開會式、拓務大臣式辭、選手代表滿洲國中島柔道選手宣誓、次舉行日本劍道之型並滿洲武術之型演技、自午後三時半實行劍道並鎗劍術之比賽成績

（劍道練士之部）
工藤（東京）二——一白井（天津）
戶井（東京）無勝負小野（滿洲）
工藤（東京）二——〇桑原（滿洲）
（鎗劍術練士之部）
中野（東京）無勝負志田（滿洲）
神尾（東京）二——〇金澤（滿洲）
志田（滿洲）二——〇小野（神奈川）
（劍道敎士之部）
望月（山梨）無勝負高橋（滿洲）

白崇禧與西南派 進行團結運動

渝桂間反感日益增大 蔣政權頗費極大關心

（香港十九日中華社電）與桂林行營閉鎖問題相關聯、廣西重慶間之反感愈益表面化、白崇禧不揣由重慶當局慫恿就任僞軍令部長、而不肯赴重慶、復與龍雲、薛岳、李漢魂以下西南各省實力派之間、進行一大聯合團結運動、重慶政界對西南實力派之動向、費重大關心云

秘魯排日暴動 善後措置問題 兩當局正互相折衝中

（利馬十八日中華社電）此次利馬排日暴動、惡性宣傳、尚在橫行、但大概歸於平靜、治安亦漸次恢復、秘魯政府目下正調査被害程度、佐藤代理公使關於善後措置與秘魯外務省折衝中、再關於此次之暴動原因、利馬有力報紙咸比爾塞爾報於十七日報上所述如左：

此次在排日暴動之背後似有第三國關係、同時並有欲陷入現政府於魔手、亦係事實、在明其背後之關係、乃政府當面之急務、國民以政府之公表、得知種種流布之說、全部爲宣傳擾亂秘魯之衛之各種之宣傳、必須迅遭撲滅云。

荷印報紙論調 對日頗表好感

（巴達維亞十八日中華社電）最近荷印各報之對日論調、已次第成爲友好的、十八日夏巴某報載有日本之廉價金屬品、輕工業製品等、乃土民生活絕對必要之物、對之荷印可以輸出鑛產物、石油砂糖等、日本必要之物資、兩國通商關係調整、於雙方均有利益云云、指摘強調兩國之親善關係、兩國之密接和衷關係。

滿洲國特設 屯田制度 使除隊兵入植

（新京十九日中華社電）滿洲國即應國兵制度之實施、爲謀國軍勇士除隊後、彼身之安定起見、此次特設一種屯田制度、擬使除隊兵中之歸還希望者、入植開拓地、刻以軍人後援會爲中心、正在進行準備、右制度與日本明治初年日本曾經施行之屯田制度、多少異其趣、將土地由年限與成績而讓與或廉價分讓、本年度在間島省會爲試驗的先使二、三百名入植、担負未開地之開墾、預定將來爲剛捐軀之國軍將兵遺族、有此希望亦可令其入植云。

滿洲航空社長 牧野中將繼任

（奉天十八日中華社電）滿洲航空社長大江亮一氏、因健康欠佳表示辭意、該社於十八日之股東總會、詮衡後任社長結果、以豫備陸軍中將牧野正迪氏、滿場一致推薦爲新社長云。

禁止廣州貨物 輸入香港 港政廳已發表

（香港十八日中華社電）香港政廳十八日以官報發表、禁止廣州貨物輸入香港如左、一九一五年輸出入條令中、基於賦與香港總督之權限、追而迄有布告輸送方途、不問蒸汽船發動機船、禁止由廣州輸入貨物云

日南美大公使 會議圓滿終了

【里約熱內盧十九日專電】日本南美大公使會議、前日提出之議案、已審議終了、各大公使均分別就歸任之途云

日航空公司新造 高速度救命艇

配置橫濱巴拉奧兩地 試驗結果成績極良好

（東京十八日中華社電）業已開始之日南洋定期航空路線四發動機中縱二機停止時、仍能飛行使用所謂川西式大型飛行艇、雖安全無比、但該航線因自橫濱至撒伊旁二千六百十公里、由撒伊旁至巴拉奧一千五百七十公里長距離洋上飛行、日航爲備萬一、新造高速救命艇二隻、配置於橫濱巴拉奧兩地、此救命艇備有二百馬匹力之發動機二個、時速有二十五浬、能收容人員約二十名、醫療設備、炊事器具等極爲完備、一度接飛行艇、無線電如中途降落、隨時即可飛出救助搭乘客、最近在東京灣試驗結果極爲良好、近將得遞信省曾船局之認可、擬於橫濱配屬小波號、巴拉奧配屬千鳥號、日航更於台灣航路其他備同樣高速度艇、而絕滅空之犧牲者爲目的云

滿洲國錦州省 發現滿淹鑛 正計劃開發

（新京十八日中華社電）鐵用不可缺之滿淹鑛日滿兩國相通、其產出極爲缺乏、在兩國消費量之大部分、有仰給由印度輸入之狀態、最近於錦州省錦州縣發見一大滿淹鑛脈、鑛業開發社會、經慎密調査結果、其埋藏量確認達一千萬噸以上、因此該社得昭和製鋼、本溪湖煤鐵公司等參加、設立資本金五百萬元左右之採礦會社、從事積極的開發、目下關係當局關於設立新會社正在折衝中云。

德廢帝威廉二氏 卽將再返祖國

前嫌盡棄受國人歡迎 希特拉總統準備迎接

【柏林十八日專電】世界第一次大戰之敗者德皇威廉二世、不日即被迎於希特拉總統、不日即返回德國威廉二世、因一九一八年發生革命、乃拋棄帝位、逃往荷蘭、此乃二十三年前之事也、威廉二世因在盛意歡迎、乃在中部荷蘭德倫古城、以養八十餘歲之老軀、惟衷心祈禱德國之復興、並帝政與國社黨有別、即再採用往時德皇之戰法、亦斷然向英法之世界制霸挑戰、遂殺到荷蘭、廢帝乃迎祖國侵入之兵士於諦之地、但竟無感慨之言、廢帝在大戰終了當時、世界之恨悉集彼一身、因凡爾塞條約與宛馬爾憲法致無歸還祖國之望、今也德國民之恨已消、希特拉總統自身亦謂、「國社黨無與廢帝相爭之意、且於共歸還亦無反對理由」等語、前嫌盡棄、廢帝亦深佩希總統之偉業、不日即將再履祖國之地云。又德廢帝因受德政府之鄭重待遇、依然勾留陀蘭古城、如實現返國時、謂將永住現在皇太子所住亞爾遜近郊之博塔摩、在由博塞時代由緒甚深之博塞城、而渡其餘年、此爲德國對荷比作戰有光輝最大之話題云。

第十一章 骯髒與聖潔 （3）

麗雪笑着說：「你是怕担任老板娘的名義、所以你才要作女經理。」駿青却默默地想着：「這倒是白月梅的一條出路。」隨就點頭說：「好好、我還有兩個朋友、我可以叫他們每人也認一兩股。」陳蕙如客氣着說：「有柏先生幫忙、那就好辦了。」隨又談了些關於這件企業的話、陳蕙如就先走了。這裏麗雪又與駿青談心、麗雪先說明她贊助開設這家書局、是爲幫助陳蕙如解決生活問題。又說駿青認的那一百元股份、將來是由她交給陳蕙如。後來又問：「你現在還沒領到薪水嗎？你手裏的錢都花完了吧？」駿青搖頭說：「沒有、我手中還存有二十幾塊錢、前天又領到三十元薪金、關於我的生活方面、你放心好了！」麗雪點了點頭、又說：「你那封信我接到了、星期日一早就去看電影固然不好、可是現在北海公園裏也很荒涼、沒有什麽意思。再過一個星期、那裏的桃花和榆葉梅就許開了。這兩天、我母親的病又不大好、今天她還向我問你我想、明天上午你還是先到我家裏去吧、你先看看我母親、然後我們再一塊出去玩？」駿青點頭說：「好吧、明天上午十點鐘前後我一定去。」此時、食堂的夥計已把飯菜賬算淸、統共是三塊多錢、等於駿青的全部財產、駿青並不像往日似的爭着給錢、麗雪由衣服口袋裏取出一個很小的皮面日記本、裏面就夾着幾張都是十元的鈔票。麗雪交給了夥計、叫他找了錢、隨後兩人出了食堂、這時天色已然黑了、麗雪就說：「我還得趕快回去、因爲由老媽子伺候我母親、我不放心咱們明天上午見吧！」駿青點頭說：「好、好。」麗雪雇了一輛洋車走了。此時駿青心裏很害怕、在夜色下、燈光裏、慢慢走回水車胡同。一路想：「不久陳蕙如一個書店成立了、我把白月梅介紹去當店員、一個月至少也可以掙十幾塊錢呀、她若能夠自立了、恐怕她的家裏也是願意的、因爲至少可以省去她一個人吃飯呀。」一進廟門、聞見那股尿桶的穢氣、又想到搬家的問題、這裏雖甯住不得、盾好搬到學校裏去、不過又想不出學校有那間閒房。腦裏這樣想着、走到劉醉生的屋中、就見他的桌上點着一盞頭號的煤油燈、旁邊放着一大堆稿紙。劉醉生拿着一枝毛筆、簽簽的往下寫、寫過幾張之後、才放下筆、由烟盒裏取出兩枝烟來。給駿青一枝、自己啣着一枝、連氣的噴着吸着、問說：「你剛才出去了嗎？」駿青說：「出去了、我才回來。」劉醉生說：「我剛才在商場裏看見你了、你跟着兩個密斯在一起行走。」駿青笑了笑、說：「那個不是密斯、她已然是太太了。」劉醉生點頭說：「我認得她、她是薛璧城的太太、薛璧城現在還找不到事作、你說大學畢業又有什麽用？」駿青說：「今天那位薛太太對我說、她要在西單附近開設一家書店、是公司性質、共二十股、每股五十元。」劉醉生笑說：「怎麽、你來找我、是替她勸股嗎？我可不幹、第一我沒有錢、第二、多年來我就是指着書局吃飯、現在要叫書局指着我吃飯那兒成？」又笑着說：「不過、我可以盡點義務、上海的幾家大書店我都有朋友、我可以叫他們發些書來、只要有你作保、一千元兩千元的書籍我都可以賒得來、並且我不要絲毫報酬。」駿青說：「我作保你能放心？」劉醉生笑着點頭說：「放心、我絕對放心。」又說：「我也不是放心你、我是放心你那位表妹、扒了她的大衣還還不起書錢嗎？」駿青也微笑着、同時心裏却又發愁。劉醉生把半截煙扔在煙灰盒裏、又拿起筆來、說：「對不起！我還得寫」隨又拿起筆來、專心地寫了下去、耳畔雖然仍有梆子腔和低聲唸經之聲、但他卻修充耳不聞。駿青把一枝煙吸完了、也就回到他自己的屋內。次日早晨起來駿青換了一身淺灰色花呢西服、一條紫色白斜紋領帶、把皮鞋擦了擦、修飾完畢、就出門坐電車往東城去。此時才不過八點多鐘、先到平安胡同繆大夫的診所、見了繆寶生、把書局股份的事談了、繆寶生願意加入一百元的股本。

律師浦本貫一　律師邵元培　受任[illegible]店常年法律顧問通告

本律師等茲受卽墨成興號土店聘爲常年法律顧問嗣後如有私販或藉端侵害其營業信用名譽及其他一切法益者本律師等當依法負保障之責特此通告

浦本律師事務所　武定路十號　電話二四六一一
邵律師事務所　山東路三十號　電話六四六六

律師邵元培代表王瀛洲君緊要啓事

茲據右開當事人聲稱瀛洲於民國二十八年二月二十九日與陳裕康合夥在青島小港路四號開設瀛裕泰號因瀛洲無意繼續經營於民國二十九年四月三十日與陳裕康訂立拆夥合同嗣後瀛裕泰改歸陳裕康個人經營其以前之一切手續以及人欠欠人等情均由陳裕康理楚與瀛洲無涉除立據各執爲憑外請爲代表登報啓事等語前來據此代啓事如右

事務所　山東路三〇號　電話六四六六

財政部海州區鹽務管理局公告

查本區東海縣大浦地方設有久大精鹽第二工廠原係商營事業經事變後久已停工且無人看管所有倉房機件等多已腐蝕如仍棄置殊爲可惜本局爲供應各地高級食鹽及繁榮地方起見茲將原業商速投返回領管爲此刊登青海兩報卽希該業商或負責人由登報之日起限於一星期內來局投報以憑商洽籌備復工各事宜如逾期不來卽呈請處理產權一切勿自誤特此通告

通信處江蘇新浦海州區鹽務管理局

徵求廣告

改正之電話簿已定於七月中旬發行此次仍遵向例揭載一般廣告凡欲刊登者希閱左記規定迅予通知是荷
一、通知日期　本月內
二、廣告費數目表
再欲知其詳者可向當局電話課號房詢問可也

青島電報電話總局　專用電話五一二〇號

廣告料金表

種別	全頁	二分之一頁	三分之一頁	四分之一頁	六分之一頁	八分之一頁	十二分之一頁
外書皮外面			三五〇圓		二〇〇圓		一二〇圓
裏書皮外面	五〇〇圓	三〇〇圓		一八〇圓		一一〇圓	
外書皮內面及第一頁	二五〇圓	一五〇圓		九〇圓		五五圓	
裏書皮內面及第一頁	一五〇圓	九〇圓		五五圓		三三圓	
普通頁余白及廣告頁	六〇圓	三五圓		二〇圓		一二圓	
普通頁欄外	一〇圓						
職業別廣告	四圓						

國立新民學院本預科招生

甲豫科一名額約二百名二應試資格中華民國之未婚男子年在十八歲以上二十一歲以下高級中學畢業或具有同等學力者（應試時須呈驗畢業證書或在學證明文件）三修業年限豫科二年（修業期滿卽升入本科）四報名日期由六月一日起至十日止五考試日時六月二十三日上午九時體格檢查（北京）六月二十八日上午九時體格檢查（太原保定青島徐州濟南開封）六月三十日筆試數學史地國文七月七日上午九時至八日口試七月十一日下午一日口試（在各地方經筆試取錄者）七月十三日錄取者發榜六報名地點北京宣內國會街二十六號新民學院七考試地點甲體格檢查及筆試地點北京新民學院之山東省公署（濟南）青島市公署河北省公署（保定）山西省公署（太原）南京市公署（開封）徐州市公署乙口試地點北京新民學院八入學日期本年九月初旬乙本科行政科司法科共約六十名二應試資格中華民國之男子年齡在二十二歲以上三十歲以下國立或私立大學畢業或具有同等以上學力者（應試時須呈驗畢業證書或在學證明文件）三修業年限一年四報名日期由六月一日起至十日止五考試日時六月二十日上午九時體格檢查（北京）六月二十八日上午九時體格檢查（太原保定青島徐州濟南開封）六月二十九日筆試法律學史地學日語初步六月三十日筆試經濟學財政學國文七月五日筆試發榜（在北京以外各地考試者由本學院專函通知）七月六日上午九時口試七月十一日上午九時口試（在各地方經筆試取錄者）七月十三日錄取者發榜六報名地點與豫科同七考試地點與豫科同八入學日期與豫科同九畢業後之特典任爲政府各機關官史備考學生入學後一律住校

新到海甯洋行出品
各種巧克力口香糖
歡迎主顧價廉物美
總經理　青島　聯合貿易洋行
曲阜路十八號　亞當娣斯大樓六層

同濟眼科醫院開診通告
科目：眼科治療科　光學科　美眼整容科　電療科
時間：例診　上午十時至十二時　下午二時至六時
施診　上午八時至九時（逾時不診）
院長　李同濟　醫師　朱荷英　全啓
院址天津路四四號

本行開幕以來荷蒙各界匡贊營業日臻發達良深感奮茲爲答地方人士之期勉並助工商事業之進展凡銀行一切業務及倉庫貨物房地產抵押等無不竭誠辦理格外克己關於各項存款利息尤從優厚手續力求簡便如承賜顧無任歡迎

大阜銀行
總行　青島山東路六四號
支行　煙台朝陽街四號　滕縣東關大街
辦事處　新浦東大街

時論

德軍深入法境巴黎動搖

德軍攻擊線自轉入荷比後、進展神速、殊堪驚人、十七日柏林廣播電台播出消息、德軍先遣部隊已突破馬琪諾陣線、卒佔領棄恩鎮、該處距巴黎僅一百二十公里、參布列河畔南方及師丹東方、法軍機械化部隊全被擊潰、巴黎方面呈現極度恐慌、老弱婦孺已始向安全地帶輸送、同時德軍在比國行動、由盧汶南方已將英法聯合軍擊破、十七日突入比首都布魯塞爾、英法聯軍將陷於極端不利狀態、茲後發展極堪注意也。

按此次歐戰形勢、德軍與英法聯軍勢均力敵、固未知鹿死誰手、但英法封鎖德國、固非容易、德國攻擊英法亦極端困難、尤其馬琪諾陣線、號稱世界金湯、非可以力取、據軍事家觀察、德之齊格飛陣線、法之馬琪諾陣線、皆非人力所能攻取、如果不惜犧牲欲破此堅陣、無論德攻馬琪諾、或法攻齊格飛、非有數百萬大軍重大犧牲、決難爲功、閱八月餘之歐洲戰爭、關係生命相賭之德法國境始終沉寂者、其故在此也、然德軍作戰、如電擊風馳、飄忽神勇、不可捉摸、人視爲不敢爲者毅然爲之、方挫英法聯軍於丹挪、於英法絕不介意之下轉其銳鋒、突入荷比、英法固已急起應付、無如德軍行動、迅如閃電、不旬日間竟將荷比要塞完全攻陷、由茲衝馬琪諾之側、突入法境、以世界著稱之銅牆鐵壁竟無所用、軍事家觀察突破此堅陣須有數百萬大軍犧牲者、今在德軍出奇攻擊之下、乃竟得來全不費工夫、洵出人意料也。

歐洲國家本土並非廣大、無論英法德其所引以爲固者、全恃國境線、而德法國境要塞尤爲特殊、使法突破齊格飛、則德國立陷危機、使德突破馬琪諾、法國亦即危殆、今生死攸關之馬琪諾陣線、既告陷落、法國國內再無其他堅陣可與馬琪諾比擬、此後德軍進攻勢如破竹、更無阻礙、故意大利方面觀察巴黎陷落月底或可實現、雖未敢認爲必中、但此後英法聯軍潰離盡撤、阻止德軍進攻已感十分困難則無可諱也、馬琪諾陣線陷落、關係歐戰全局至巨、不特法國巴黎開始避難、即英國亦感極大恐慌、是以英國方面觀察德軍進擊作戰程序、完成荷比作戰後、有攻擊英本土可能、並謂德軍進攻目標乃在倫敦、以此警惕人民、其中心恐懼可見一斑、而於英法銳氣減退、與夫德軍進攻之迅速、歐洲運命或於最近決定亦未可知、然德軍突入法境雖銳不可當、但攻取巴黎必有更劇烈之戰爭、此並非謂法國尚有第二馬琪諾陣線應付德軍、因英法爲世界最强國家、海陸空軍尚未至大量犧牲、爲顏面問題、爲利害生死問題、不能坐視巴黎垂危而不拚命相救、英法如是、而德軍既突入法境、進攻之念益極、至此英法不戰而勝之夢完全打破、將在法境展開未曾有劇烈戰爭、在英法方面爲不得已、在德國方面爲求仁而得、經此次大決戰英法如再失利、意大利參戰即可實現、歐戰運命將決於是矣。

德軍挺進內迫巴黎
空襲砲擊情勢難避免
全市黑暗化景況凄涼

【柏林十九日專電】突破馬琪諾延長線、於十八日晨佔領三坎坦鎮之德軍部隊、繼續又向巴黎猛進、而刻刻肉迫巴黎北方中。

【巴黎十九日專電】接到德軍接近巴黎情報之巴黎全市、已喪失生色、而呈凄涼情景云。

又電】因比利時首都布魯塞爾繼比利時國第一位之要港安特瓦普、及法國北部之古都三坎坦等相繼失陷、德空軍之轟炸巴黎、與長距離炮之砲擊、因已在不可免之狀態下、巴黎全市民今也陷入戰戰競競情勢、又市內公共汽車全部被徵發、電車亦停止轉運、而巴黎東門及北門除軍用者以外、行人及車輛一律禁止通行、一方夜間因實行完全管制燈火、巴黎全城漆黑、滿目凄涼云。

德法兩軍大戰 師丹西方地區

【巴黎十九日專電】法國軍司部發表：在師丹西方八十公里之比爾坦地方、目下德軍機械化部隊與法軍之間、正展開激烈戰鬪中、聯合軍中部部隊、已向布魯塞爾西方退却。一方據前綫之情報稱、法軍對七十噸級之德軍戰車隊、以最新式速射砲、接近百米突之近距離、加以攻擊、再據傳德軍乃執攻略坦布爾古之體勢。

德軍深入比要塞綫
佔領要衝安特瓦普
法軍陸續敗退被俘虜甚多
德空軍仍出動繼續活躍中

【柏林十九日專電】德軍司令部發表、德軍迅速之推進、現已深入比利時安特瓦普要塞綫、并開入安特瓦普城中心、德國國旗已在市政廳大廈上飄揚。

【柏林十九日專電】德軍司令部十八日下午發表戰況如下：

一、德軍佔領荷蘭之齊蘭島後、迅速向前挺進、十八日僅在伏律辛根拖東之瓦爾區倫島發生戰爭、荷蘭司令現已向德軍投誠、施謬文及蘇特皮弗蘭兩島上、捕獲荷法兩軍俘虜二千名、駐留於該地區各港之荷海軍艦、一部份截獲、并佔領荷蘭沿海各砲台。

一、在比利時北部、我軍已突破安特瓦普要塞線之外圍某兩點、據十八日之專報、德軍猛烈攻擊敵後、已佔領美欽及羅文兩城、而比京布魯塞爾德軍未發一彈而克復、自合爾要塞撤退之敵軍、德軍繼續追擊、摩柏日拖南德軍機械化部隊、衝入法國前線要塞區、擊潰敵軍兩師、并緊隨追擊、是役俘虜法軍士兵許多、并軍需無數、在塞同拖南我軍向南方進攻。

一、我方空軍旨在攻擊法比兩軍後方交通公路、以阻敵軍在納爾維克領海內、攻擊敵方登陸部隊、并投彈擊中重巡洋艦及巨型運輸艦各一艘、是空中發生激戰數度、會擊落敵機三十五架、陸上高射砲隊亦擊落十一架、此外敵機停留在機場而致毀壞者約六十二架、同日我方飛機共損失二十六架。

一、敵方空襲目標、皆以德國北部沿海各城市、專注轟炸漢堡、白里門及德國西部、在軍事上之損失僅兵房一所、因敵方投彈欠準之故、德海軍頭在南菲各港、敵海軍曾利用當作根據地者、廣埋水雷、加以封鎖云。

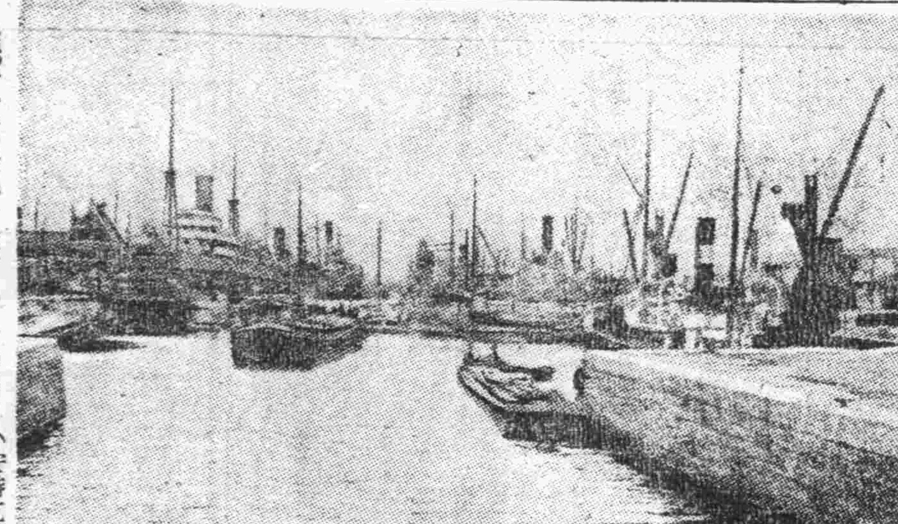

德軍佔領之安特瓦普 (安特瓦普距北海約九十公里、而西向些爾德河、爲比利時第一主要港口、人口約三十萬、北觀建築物甚多、美術館內陳備盧文斯以及狄克等之名作、鑽石工業及其他造船業、煙草製造等皆備名云)。

比首都陷落 悲狀情景 日參事官報告

(東京十八日中華社電)德軍突入比利時首都布魯塞爾、又突破馬琪諾線之德軍、向巴黎以破竹之勢進擊等等、德軍之神速、使全世界爲之驚愕、於布魯塞爾日大使館籠城之小林參事官、報告布魯塞爾陷落直前之狀況、公電已達外務省、首都陷落之際之悲壯狀況如左、雖簡單、可視爲目擊之消息、在北停車站謂、開始辦理電信事務、但問及電信局、謂因政府移轉人員不足、一時中休爲再開之直後、德軍以比政府早刻、由布魯塞爾撤退、乘敗民及將兵士氣沮喪之際、而計畫入城、但聞以聯合軍通過布魯塞爾之理由、德軍有開始轟炸之形勢、不僅爲無防備都市、且各國大公使館尚留有籠城者、將從事設法避免轟炸云之意見一致、業由羅馬法王對德要求勿行轟炸云。

荷軍繼續撤退 全土均已放棄

(巴黎十八日中華社電)據駐德荷蘭使館發表稱、荷蘭南部吉蘭德地區之荷蘭軍、於十七日夜決定由南北比蒲蘭德島並發爾海連島撤退、由是在荷蘭全土中僅抵抗德軍進擊之吉蘭德地方、事實上亦被放棄云。

德機空襲巴黎
被法防空炮火擊落四架
英空軍出動空襲德各地

(倫敦十八日中華社電)英空軍省十八日發表。英空軍十七日夜空襲德國各地、特對漢堡、布列明兩港、並俾爾仁之燃料貯藏庫、加以有効之轟炸、又空襲布列明、漢堡之際、兩市之廣播電台似受莫大損害、漢堡廣播電台其後有未再廣播之模樣。

(巴黎十九日中華社電)十八日午後四架編隊德空軍轟炸機二編隊出現巴黎上空、因法軍防禦砲火擊落四架。

【巴黎十八日專電】十八日午後二時二十分、又四時五十五分歷二次巴黎全市發空襲警報、時使市民陷入非常恐怖狀態下云。

倫敦巴黎間 航空已停止

【倫敦十九日專電】倫敦巴黎間之定期航空路、自十八日起一律停止云。

土耳其美僑 奉令從速撤退

(昂哥拉十八日中華社電)土耳其美國大使館、以十八日勸告在土耳其之美僑、從速撤退云。

巴黎日僑 奉令速返本國

【巴黎十九日專電】僑居法國巴黎市之日人、十八日午後開緊急理事會協議結果、決定勸告巴黎日僑速返本國云、其目下巴黎日僑約二百名、其類別

大使館關係、五十二名。
陸軍關係、十四名。
海軍關係、十六名。
新聞關係、八名。
留學生、二十四名。
會社關係、二十七名。
其他。

法內閣再度改組 貝坦元帥入閣 前次歐戰已多被起用

(巴黎十九日中華社電)巴黎瀕於危殆之際、法國政府十八日午前至午後、開時局協議會、作重要協議、該會議散會後、突如發生改造內閣、頗與以衝擊。因此任命目下駐西班牙大使斯坦特雷氏爲國防相、推任安尼蘭氏爲內相、達頼台愛氏爲專任外相。此內閣改造有更廣範圍之模樣、一般國民注視其推移云。

(巴黎十九日中華社電)法蘭西內閣、此次爲謀强化起見、斷行內閣改造、尤其以起用貝坦元帥、爲無任所相、而推任副首相、又法國經濟界之巨頭、前大戰當時爲克里孟索首相股肱而活躍、迪爾現植民相拔擢爲內相等、極可注目、再此次內閣改造、乃於廣範圍者、繼續將見決定、迄現在已見決定者如左：

無任所國務大臣副首相貝坦元帥(現駐瑞士大使新入閣)
內相曼迪爾(現植民相)
國防相列諾首相兼任。
外相(從來首相兼攝)達頼台愛(現國防相)
植民相羅蘭(現貿易相)
貿易相巴列奇(共和黨左派聯盟所屬下院議員新入閣)

德軍將席捲法北部
遮斷英法連絡
英國民粮道軍大危機
全國朝野上下受衝擊

(倫敦十八日中華社電)英法聯合軍向布魯塞爾退却、與德軍之侵入法領、對英國朝野與以深甚衝擊、十八日倫敦各報一齊以「征服乎否則死乎」爲標題、於顯著地位大爲揭載、葛穆蘭法軍總司令之悲痛命令、希望國民之最後的決意、而傳危機切迫、即德軍出乎英法方面之豫想、而衝其虛、將比較的脆弱馬琪諾延長線突破數處、在空軍之掩護下、舉機械化兵團之主力成功突入法領、巴黎之本身、今也以致直面重大危機、如綜合倫敦對德軍今後作戰之觀測如左、

一、德軍與前大戰當時迥異、背後無防備蘇聯軍之必要、以達十個師之新銳機械化兵團、並輕戰車裝甲軍爲根幹之機動兵團、殆舉全力、北自摩布烏至米賽爾、對僅九十公里之正面、未考慮一切犧牲而進擊。

一、在比利時戰線、德軍之兵力、與在師丹以南琪克菲爾特本要塞線之德軍兵力相比爲七對一、較前大戰當時之兵力爲三對一、此欲在西方特琪克菲爾特線、殆突破全兵力集結正面。

因徵諸此等事情、聯合軍而阻止驅戰捷餘威德軍之進擊者可見相當困難、據來關於德軍之戰略、佔領由荷比兩國西方下動之附近、謂企圖於英本國登陸之作戰之觀測雖有力、如徵諸德軍之進擊推移、或一氣佔領巴黎席捲北法蘭西、完全中斷英法兩國之制海權、則歸於德軍之掌中、英國當前有斷粮道之重大危機、無論如何法蘭西北部之作戰、如豫想進展、預想德軍、轉戈企圖攻略英國本土、如斯戰局之歸趨、因鼓數日間之戰鬪而支配云。

蘇聯對巴爾幹
將行壓迫政策
西歐戰局進展蘇聯益加壓力
布達佩斯外交界之觀測

(布達佩斯特十六日中華社電)與西歐戰局進展同時、蘇聯之微妙動向、已成爲東南歐諸小國關心之的、據布達佩斯特外交消息觀測今後蘇聯將益加隱然之壓力、而强行獨自之巴爾幹政策、其大要如左、

一、蘇聯不僅對交戰國、即對東南歐各國、亦將加以壓力、間接努力維持巴爾幹現狀、

一、戰火果波及巴爾幹、則蘇聯即與南斯拉夫、保加利亞兩國締結軍事同盟、企圖東南歐及斯拉夫主義之復活

一、最近匈牙利、捷克斯拉夫兩國間之緊張解消、乃以蘇聯之態度爲主要原因。

一、蘇聯對歐洲戰爭態度之不明確、「抑制德國即刻對羅馬尼亞出以積極的行動、一方消息靈通指摘德國在舊波蘭領之克拉科附近、及奧利亞州東部地方、命令一下、何時、可集結得以出動之約十五乃至二十個師團之兵力。

英企圖接近蘇聯
努力改善關係
盛傳將派特使赴蘇聯

(倫敦十八日中華社電)自張伯倫內閣退陣以來、英國新聞之反蘇聯論漸次潛其影、同時最近在英國政界、以英蘇關係打開之必要、漸次而被論議、十八日由確實方面所得情報稱、英國政府爲改善對蘇關係、已考慮新對蘇接近工作、一方在外交界方面、盛傳擬派特使赴莫斯科一事、似已爲眞面目之考慮、其決定也爲期亦不遠矣、再對於如斯英國之對蘇接近傾向、蘇聯方面之態度如何尚不明、

一、蘇聯不希望德國急速勝利、從而蘇聯欲漸次改訂共親德政策、有十分可能性。

二、德蘇貿日殊反所期、德國機械類之對蘇引渡、蘇聯之原料物資對德輸出、均漸次有減少之傾向。

舉以上述理由、視爲英蘇接近之好材料、故今後之兩國關係、極可注目云。

美强化國防法案
獲得各方支持
超黨派團結氣運濃厚

(華盛頓十八日中華社電)羅斯福美大總統、十七日與記者團會見席上、言明海軍省對於舊型驅逐艦三十五隻之再就役、並期軍用機年產五萬之實現、在國內各地設立直營飛行機製作會社問題、已在考慮中云。

(又電)羅大總統之緊急國防强化要請、當茲歐洲戰局重大化之際、受美國政界各方面之支持、胡佛前大總統以下諸庫斯、蘭敦、塔虎脫、狄威氏等共和黨領袖、十七日皆對羅大總統之新國防計畫表明贊意、於是以國防問題爲中心之超黨派的團結之氣運、有漸次濃化之形勢云。

建艦經費 達二億五千萬

【紐約十九日專電】依羅斯福大總統之特別國防教書、遂致明瞭之美國海軍建艦計畫費、爲二億五千萬美金、其內一億美金、爲目下建造中之主力艦八隻之急速建造、其內容凱羅拉尼亞號、華盛頓號之二隻、預定迄來年春、使之竣工進水、阿拉巴馬號、紐吉尼亞號以下六隻、預定迄一九四二年乃至三年、可望建造云。

意粮食問題 已非昔比 足可完全獨立

【米蘭十九日專電】意大利國內主要經濟機關報「獨一報」頃指陳、設若一朝直布羅陀海峽遭封鎖、意國亦不克表示屈服、當上次世界大戰時、意國尚進口食粮達數百萬噸、今已時過境遷、國內已能生產所需之食粮百分之九十三、關於此點、今日之意大利、已完全獨立矣。

希政府下令 召集預備兵

(雅典十八日中華社電)希臘政府因意大利參戰氣運濃化、爲備巴爾幹之風雲、於十七日已召集一九三五年度之預備兵。

直布羅陀居民 決將全部撤退

(羅馬十八日中華社電)與西歐戰局深刻化、同時地中海風雲頓加緊張、據十八日達羅馬之情報稱、直布羅陀一般英法人固勿論、謂外國人決全部立刻退出云。

蘇報紙評論 處有利地位 西部戰綫德軍

【莫斯科十六日專電】蘇聯莫斯科無線電台頃據晋西線戰事報告、關於德軍突破法國馬琪諾線、長可百公里、激起此間軍政兩界人士、極度之興奮、各報咸發表論文、敍述西線之戰事、德國處於絕對有利地位云。

德外相意大使 會見要談 各方極注目

(羅馬十八日中華社電)據斯蒂佛尼通信報道稱、李本托洛普德外相、十八日在西部德國基地、與最近赴任之阿爾費里意大使會見、爲重要協議、當茲意大利之參戰問題、近在宣傳之際、極可注目云。

德海軍首腦 視察挪威工程

【痾色羅十九日專電】德海軍總司令李德爾上將、偕海軍總參謀施納文特中將、自本月十五日至十七日來挪威視察德軍防禦工程、如在德倫的英港現在着手建造之海軍根據地等工程、李德爾上將此行、曾會晤德國駐挪威海軍司令巴恩上將、德國駐挪威行政長官泰巴文、及陸軍總司令福爾根霍斯脫將軍云。

英法向美定購 大批軍需品 總額達十億元

(華盛頓十八日中華社電)駐華盛頓英法聯合國武器輸入委員會發表、截至十七日止、對美訂購之武器、以軍用飛機及部分品六億五千萬元爲始、重要軍需品總額達十億元云。

頂上香皂 越陳越香

我最愛用此香皂 能使皮膚嫩且姣

本行製此香皂者其品質精美馨氣馥郁一用之立除膚穢添肌潤令神爽快不但修粧之效而且衞生有益實莫大故此于居家行程不可欠洵出色今不待啜啜贅言也各地於雜貨鋪代售請貴客購買試用知眞是盼

錦生洋行監製

總代理店 大阪市南區鹽町三丁目 科野米藏商店

地方新聞

博山知事隨軍討伐 擊潰各地游匪 對收復區民衆優渥宣慰

博山通訊　縣知事曲化如氏、於本月十日早六時、偕連絡員等、隨同友軍、乘警備汽車、循張博公路出發、首至第五區源泉鎮（縣東南五十里）作爲討伐基地、遂將軍隊分爲二路、一路轉向正東、攻略第七區太和鎮（正東六十餘里）共匪本據、一路仍向東南方麻莊八里廟（東南六十餘里）之線進擊、與據守該地之共匪、發生激戰、匪不支潰竄、遂完全克復各該莊、嗣我軍前鋒部隊、一方繼續進擊、一方由知事等、宣撫安民、斯時攻略太和鎮之友軍、亦行收復該鎮、於是兩部隊、乃會師於池上莊（東南八十里）、經相當休息、全軍復西向攻克鵲峪、上中小峯、胡上莊等村莊（東南七十至八十餘里）、前鋒已至東南縣界、復轉旋返師北行、收復博山、嶽陰、萊蕪等縣交通咽喉之下莊（東南六十餘里）而返基地北博山莊（東南四五里）、此次討伐區域、互第四、五、七、三區、時間經三日以上、縣知事因任務已畢、於日前旋行返回、軍隊仍在繼續討伐、所行均崇山疊嶂、而接觸時間、又多在夜晚、故情況極爲艱危困苦、賴全軍將士、以大無畏精神、排除種種困難、而達到預期之目的、此次戰績、計俘虜共匪十餘名、擊斃者尤衆、鹵獲軍用品極多、又縣知事隨軍所至、收復各村莊、均立即召集殘餘民衆、優渥宣撫、及散發各種宣傳品、以資轉移民衆視聽、並監督各莊、立即推選鎮鄉莊長等、辦理善後、同時并積極整理交通、及架設警備電話線、以資便捷云。

南京衛生當局 實施防疫注射 中日醫師全體總動員

南京通訊　因爲要保全健身和謀公共的安全大衆的福利起見、南京的衛生當局目前已在總動員的注射防疫、因爲一般人民不明防疫注射的意義、特在衛要街道的牆壁上、貼滿了警目的標語、公共場所亦掛滿了各種的漫畫、含意都是勸人民注意防疫衛生、以保健康。擔任防疫注射除衛生局及中央醫院外、友邦方面亦派了同仁會防疫處的醫師協助出動、推進爲人民謀幸福最重要的一切衛生工作。

當軍興之際、南京所遭受兵燹的洗禮、較各地爲甚、所以疫癘的潛伏、較各地亦重、天時已由暮春而轉入了初夏、在烈炎的太陽猛晒之下、潛伏的疫氣容易與動物接觸、即植樹亦有接觸的可能、同時防止疫病的發生、各種菜蔬也要經過消毒後、始能出售、有一般人民不顧大衆的衛生安全、避受注射、所以衛生當局爲進一步、更完善的防範、在各城關設立臨時防疫注射、凡進入城關無防疫注射證者、施以強迫注射、并在車站輪埠派員檢查、倘檢出未受注射者、即禁止進境或施以注射、臨時熱鬧的街道也要檢查防疫證、萬一已經發生類似疫癘的病症、須經衛生當局予以嚴密的房屋消毒、同時禁止出入、以免疫氣蔓延傳染、患病者立即送入隔離醫院診治、政府當局已命令各地政府、對防疫及衛生事宜、務須努力推進、各省市縣亦策動省市縣立醫院、向人民宣傳防疫的利益、分佈境內注射處、強迫注射、目的在使人民減輕一切痛苦、引領向安全的大道上邁進。

長山縣公署 慶祝二週紀念 到會參加者二千餘人 並演戲一日用助餘興

周村通訊　長山縣公署於日前上午九時假周村同樂大戲院舉開長山縣公署成立二週年紀念大會、屆時友軍方面及縣署職員暨所屬各機關、各法團代表領袖、及各鄉鎮長、均行參加、計到會三千餘人、由邱縣知事爲大會會長、首致開會詞、並報告二週年來縣政進展之程序、興步驟、並表示感謝友軍協助之意、繼由各科處所相繼報告各項工作情形、極其簡單明晰、繼由守備隊代表致賀詞、各團體代表致賀詞、斯時全場現情熱烈、備行頌讚慶賀之意旨、繼在廣場攝影、以資紀念、並演戲一日用助餘興、直至下午六時方始散會云。

河山依舊政治維新 愛國者速來歸 博興縣公署忠告游擊隊

博興通訊　當茲中央政府維新成立、東亞和平曙光普照、全國正是誤入歧途之青年幡然改悔之機會、該縣縣知事白宇平氏、志切憂國職在親民、不忍同胞沉淪、廣開自新之路、特掬熱誠告誡、尤具悲憫之懷、日前印發大批勸告民衆書、勸告匪衆速速覺悟歸順、共謀國事、茲覺得勸告民衆書原文抄錄於下：

當此興亞進程中間、凡屬亞洲民族當然存着無限期望和快慰、可是至今尚有被匪共劫持蒙蔽的民衆不知興亞運動是甚麼事。甚至連中國現在是甚麼情勢。也不曉得、自事變迄今、已歷三十個月的長久時期、在此期間全國民衆所嚐的苦味、如果是神經沒有失掉、當然是痛心已極、然而重慶黨府是把民衆視作草芥棄掉。盡量唱他的焦土抗戰高調、如今土焦的普遍了、人民死的太多了、但是焦土的代價在那裏？只是驅民赴死麼？這樣政府也太辜負民衆了。

中國是應該遭這場大刼、但這刼數是匪共造成的、不是全此的罪惡、既不是全民的罪惡自然不會滅亡、並且否極泰來遭過這次大刼正是復興的機會、當府元老汪精衛先生倡導和平成功、新中央政府經友邦協助已於三月三十日成立、中國更生的機運已自茲開始、被匪共誘惑的民衆應早覺悟、中國現在的眞情勢、陷於迷途的民衆、應知中國已經由焦土中脫離出來、登進了明朗坦途、如果大家還承認自已是國民一份子那就應該對國家民族全面想想你們的行爲是與國家有益麼？你們有智慧沒有被人利用麼？如果你們是被蔣共利用、那你們是愚的可憐、如果你們根本就是排着抗日旗幟、實行綁票殺人工作、那你們根本就是罪大惡極黠匪、須知爲匪終不是長久的、現在新政府成立、網解三面、對於誤入歧途的民衆廣開方便之門、放下屠刀、回頭是岸、無論是回家安度、或攜械來歸皆予以確實保障、如果把這次機會再誤過、玉石俱焚就在眼前、這是我們應當仔細打算的。

你們過去抗日的理由何在？擁蔣的情緒又何在、當然是怕日本要來滅亡中國、以蔣介石的抗戰是保衛。如今這種理由已不能存在？日本豈但不是要滅亡中國、乃是與中國提攜共建東亞和平、蔣介石豈但不是保護中國、並且要把中國向赤俄送禮、共產黨的抗戰口號、有「甯亡於蘇、不致日沾便宜」我們想想。果然願做蘇俄的奴隸嗎？如其不然應趕緊回過頭來。

全國的情勢是這樣、提到我們博興更是可憐自事變以來先爲匪首周勝芳盤踞、復以僞縣長蕭希伯、不顧人民死活的綁架勒索。曾將一般無辜的良民。在決天雪地裏。把衣服脫盡。動以匪刑的逼索金錢。這種暗無天日的生活二年。各良民是都受够了、再加上旱澇蝗蝻的天災、把一般博民都陷於水深火熱之中。幸而去年一月間。蒙友邦大日本軍協同新政權。克復了縣城。大家才重見天日、本知事憂國愛民、夙夜匪懈對誤入歧途之民衆、尤具悲憫之懷、不認同胞沉淪到底。

掬誠相告、從速覺悟、把現身救國的初志。用在和平建國的上面、我們應知今日救國工作不是抗戰、乃是和平、汪先生是黨府的元老、汪先生是領導民衆走向東亞和平的生路、當然比蔣介石更值得擁護、如今對內對外抗戰理由。完全失了對像、再不覺悟就是自暴自棄、甘趨下流、現入歧途的悲運者。趕快覺悟罷！

蘇北專員公署 通令舉辦大赦 被赦者應作良善新民

州通訊　蘇北專員公署民政科長蘇格念氏、爲人老練、經驗悠久、自蒞任以來、對於政治之刷新、諸般之設施、莫不積極擘劃、尤能躬親指示、乃政界不可多得之人才、茲以值此建設東亞新秩序之際、又逢國民政府還部之良辰、爲使一般犯人明瞭新事態暨改過自新起見、特擬妥大赦條例公布施行、凡犯罪在三年以下有期徒刑或專科罰金者均赦免之、死刑或無期徒刑或七年以上有期徒刑者、減刑三分之一、七年未滿者減刑二分之一、但對於其他犯罪者、不予減刑、并聞前日由專署將訓令及條例頒發各縣、飭屬遵照辦理云、茲將原令誌下：

爲令遵事、溯自蘆溝橋事變以還、蔣共禍國、叛友事仇、行焦土抗戰之謬策、唱最後勝利之狂言、威脅民衆、煽惑青年、舉國騷然、幾無淨土、斯邦無仁義之政、民多邪僻之行、以故縲絏之中、不無良善、迷途之上、豈乏智者、幸我革命元老汪精衛先生痛喪亂之日亟、思和平之可望、毅然決然脫離渝府、呼號奔走二載於茲、全國上下屬望之國民政府竟已如期還都、拯蒼生於水火、導民意以和平、奠定興亞之基、精成親善之盟、兆民同慶、薄海騰歡、蘇北地處衝要、綰轂南北、自應擁護汪代主席罪己之精神、仰副西尾大將減刑之意旨、特制定蘇北大赦條例、以期雨露同沾、用彰盛典、喚起愚盲之徒、予以自新之路、惟飲水自當溯本求源、懷恩莫忘聖戰眞意、凡經赦免之人、均宜善體斯旨、洗心革面、祛舊從新、作良善之新民、樹興亞之偉業、庶不負政府大赦之至意、與友邦協助之苦衷、是所厚望、除即日公佈施行并分行外、合亟令仰該口遵照、切實辦理、此令。

魯北道北部 殘匪多投誠 歸順者百餘名

濟南通訊　在魯北道北部省境游擊抗日行動之匪團、鑑於日軍無甯日討伐、及連日躍進新政權治下之治安狀況、民生之向上、抗日亡國之覺悟、棄捨武器、陸續歸順、最近該地方面於、

一、四月二十五日保安第三旅李槐林以下二八名。

一、五月四日獨立第六旅第三營第九連長趙振勳以下六二名。

一、五月十五日保安第五旅王守仲以下五五名。

等呈請歸順但押收兵器數、步槍百枝手槍一四隻以上。

新民會臨淄總會 強化青年團

臨淄通訊　新民會臨淄縣總會、自與宣撫班合併以來、對於宣撫民衆、訓練青年、振興教育等一切工作、無不積極推進、刻又爲使城區鄉鎮各青年團加強工作起見、於日前在新民會會議室、召開青年討論會、是日參加者除到有各青年團團長及幹事數十人外、新民會田中先生、特屆時出席指導、於午後五時開會後、首由田中先生報告開會宗旨、繼由各列席人員討論團內應進行之各種辦法、藉資加強工作、於午後七時許、始行散會。

高密各區小學 繼續恢復 共計卅一處

高密通訊　高密縣萬縣知事、前以本縣治安漸次確保、對於教育事業、承應推進、會諭令各區鄉鎮、對於以前原有小學、積極籌謀恢復、除早經恢復之十五處與三月份恢復之二處外、現悉四月份呈報恢復者十四處、計第一區村立初級小學二處、第二區村立初級小學二處、第五區村立初級小學三處、第六區私立新民兩級小學一處、第七區村立初級小學五處、第九區村立初級小學一處、連前共計三十一處、其中完全小學七處、內教會學校三處、女子小學一處、共餘則均爲初級小學、據聞繼續恢復者、今後日有增加云云。

津英法界物價暴漲 威脅居民生活 市區各地物價有下降勢

天津通訊　一向聯銀與中交僞鈔相互使用之英法租界、時受法幣價格跌落影響、貽害居民生活頗大、茲因法幣外匯價格再度跌落、致使用法幣之英法租界內各種物價、又趨騰昇、可謂百尺竿頭又進一步、使用僞幣之弊害、於此又昭彰顯現、不啻又與租界居民一大警告、反之、使用聯銀之市區各物價、卻毫不變動、英法租界內尤以米麵、肉類價格提升爲尤甚、茲誌其詳情如下。

因中交僞鈔外匯低落結果、英法租界物價莫不齊升、除日前豬羊肉類突由八九角升至一元五六角、近日來關於米麵亦復上升、十四十五兩日米麵行市、頭號麵粉突破十七元、天官金豹等各售達十七元或十七元二三不等、二號各類麵粉亦升高至十六至十六元五角間、至白米每包有突破百元者、港米每包八十四元左右、貢米每包約在九十元上下、而新"米漲達百元上外、白米每包各提升約四五元、而麵粉確較今春租界公定價格漲高至二元上下不等、居民不堪其苦無以復加、反之、英法租界以外市區各地、米麵及其他各種價、不惟無上漲情形、卻有徐徐下降之徵兆云。

省署調查各縣 鑿井貸款情形 發調查表限期填報

濟南通訊　山東省公署建設廳、前爲救濟農民、復興農村、爲獎勵鑿井防旱起見、特由省庫撥出國幣二十萬元、製定鑿井貸款暫行辦法、暫先分配於歷城、章邱等二十模範縣、貸放於各該縣農民提倡鑿井防旱、日前曾令飭各該縣知事、派員來省具領、各一萬元、茲悉省公署以本年度鑿井貸款、業經飭領核發、現爲明瞭各該縣貸款鑿井情形、特印製山東省各縣鑿井貸款報告表式、於前令飭各該縣知事遵照辦理、依式填報、限於五月底以前、呈報到署、以憑查核、共調查項目、爲區名、鄉（鎮）名、村名、借款社及代表人姓名、貸款額、貸放日期、井類眼數、保證人、查驗情形等云云。

流竄臨沂縣境共匪 肆意蹂躪民衆 徐向前張里元等匪火併 活埋資產家及知識份子

臨沂通訊　流竄本縣境內之各股雜匪、前曾假藉抗日爲名、實行其擾害治安工作、向各處征發給養、勒索款項、強迫威脅、收斂民有槍枝、甚於洪水猛獸、肆意蹂躪、以故民衆不堪其苦、名爲抗日而大發其財、盡飽私囊、在過去之本縣著名大股土匪爲僞山東省第三區行政督察專員張里元匪部、游擊第三支隊司令王洪九匪部等大股、其餘零星小股土匪三五十人不等、或一百八十者到處多有、行爲平常、近自第八路匪軍司令徐向前率匪衆、竄抵本縣城北七十里地方、大肆活動、該匪曾於事變以前流竄四川陝西各省、業已多年、爲著名之大匪首、現又竄擾本縣、及沂水蒙陰費縣交界一帶、各村宣傳其赤化共產主義、該匪共約二三千人、凡遇有小股土匪、輒被繳槍、極力擴充、其行爲最慘忍者、即爲大埋活人、如捕獲蔣政權一系之人物、及當地資產家、或知識份子、即被活埋、據聞青駝鎮一處、已埋有三四百人之多、現該匪調集匪衆、在費縣境內汪溝村準備與張里元、王洪九兩股火併、王匪並聯絡巨匪劉桂堂部、共約五六千人之多、現正在相持中云。

風月塲中之經驗談

因小失大得不償失

法國老牌梅毒聖藥

皮隆氏九一四

各大藥房均有出售

青島總經理卜內門公司　分售處漢成大藥房

三山誠眼鏡老店　即墨路五十五號

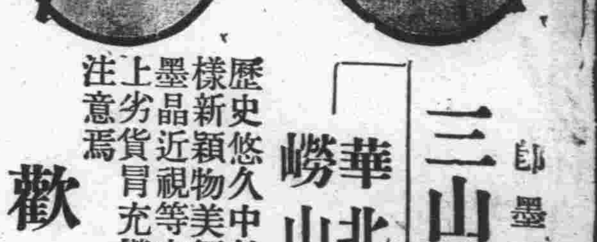

華北唯一電機割磨嶗山晶石眼鏡工廠

歷史悠久中外馳名出品精良貨眞價實式樣新穎物美價廉揀選晶石定做茶晶花鏡墨晶近視等交貨迅速非他家所能及也市上劣貨冒充嶗山晶石眼鏡者甚多請各界注意焉

歡迎參觀

紙　批發　紙

洋紙　美濃紙　捲烟紙　草板紙　各色臘光紙　捲花紙　復寫紙　紙繩子　天龍牌油墨

德成號

青島市場二路三〇號　電話七〇九八號

紙　紙

愈膚膏

主治　脚氣潰爛　頑性癬癩　繡球風溼　禿髮疥瘡　痔瘡騷癢　牛皮癬症　跌傷刀割　火燒水燙

定價每盒　四角　六角

本市各大藥房均有經售

總經理　南洋大藥房　山西路二十三號　電話五八四二

發批

火油　機器油　生髮油　大車油　朝鮮草繩　臭油

雲記商行

青島　河南路四十九號　電話六一六二號

當天有奶　偏墜疝氣　耳鳴耳聾　鼠瘡瘰癧

（百靈自來奶）此藥專治婦人奶嫞乳汁不足服後當天便有奶了乳水源源而來永遠有奶了每罐一元二角大罐一元八角

（七疝斷根丸）專治偏墜疝氣小腸串疼腎子墜疼或梅毒性疝氣等症一盒保愈每盒洋二元

（耳聾立聰丸）專治耳鳴耳聾耳痔耳內流膿等症服用此丸立見特效輕者一盒即愈重者三盒除根功效偉大萬試萬靈每盒二元

（乾坤瘰癧丸）專治鼠瘡瘰癧服後立愈確保限日與根每盒一料洋三元每料贈送化堅膏二帖

青島太和春老藥房獨家經售　小海關後金鄉路二十一號

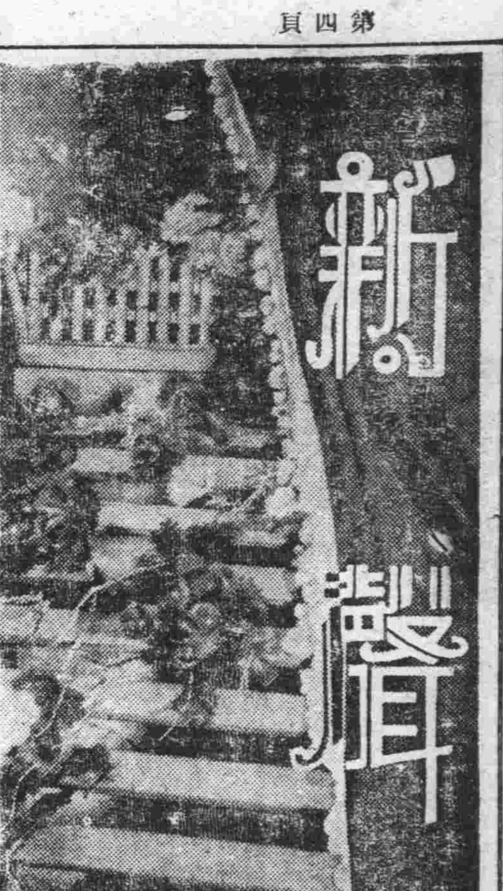

寂寞底呼喚

芒芟

夜晚。

黑暗將大地浸透、周遭是一片窒息的死寂；點綴在遠近房舍中的燈火、依次地熄滅了。

近中特別歡喜低黯的光線：白天總不肯掀起窗幔、讓日光穿進室內、夜晚則愛熄燈獨坐、冥冥的沉思。有人說這是：「病」、也有人說是「反常」、但我否認一切的論斷、我推辭一切的勸告。今夜——一個沒有月色的今夜、我又離開那終宵亮着的市街、閑蕩到這燈光所不及的黑暗底林莽裏了。

黑，黑得連自己的手指都看不清。在幽深的林徑上摸索着靠步伐上的記憶、慢慢地前進、在往昔或者會想到：也許無意中會踏痛了鬼魂的脚吧？但此刻我覺得自己是林莽的主宰、我的雙睛在林中閃光、這樹林、不用再裝飾了。

只聽見自己底脚在草上走過、發出的踩碎了萎葉的細微的聲響、我感慨這底寂寞、但忽然一個新的意念湧浮起來：

——那一灣死水呢？在寂寞的黑暗裏、它也只呆呆地憩息麼？

我一壁懸想、一壁找那一灣從記憶中模糊了底死水。

——閣閣閣！

心頭被這突發的一串聲音所緊張、但我清醒、那不是幽靈的詛咒——不是的。不是夜鶯的嘆息——據說夜鶯不歡喜將歌聲拋灑在這無邊的寂寞里。也不是貓頭鷹巡夜的更聲。這粗短的一聲叫囂、那該是年青的綠蛙！

——閣閣閣！

我凝神尋找它的居處、最後我找到了：——它住在死水里。

黑暗中看不出死水的面容、但臆測里、春天該將它打扮得鮮明可愛了——水面織着綠錦、縫隙里映着藍天。那寂寞的叫聲就從這里面揚出。

聽不到一絲輕微的迴響、的誰證得出它心內的音律？但我彷彿聽得出它是在爲寂寞、呼喚、因爲夜是這末靜、大地沉沉地在黑暗的懷抱中睡去了、（或者正作着溫柔的夢呢。）漫長的夜、它在呼喚黎明的曙光。

於是我的心弦被它底呼喚震動了。我猛然記起誰曾這樣說過：

——當黑暗罩住整個大地底時候、眞理和道義的光被沉在海底、罪惡的脚又開始走動了。

我詛咒「罪惡」褻瀆了黑暗的清白（有人會說是黑暗驕縱了「罪惡」的滋長？）、我明白不應爲了自我對黑暗的純潔的喜愛、而淡忘了現實的罪惡。因此我也呼喚、——寂寞地呼喚着黎明的曙光立刻代替了撤退的夜幕、覆壓到大地上來。

懺悔

王余文

無限的遲暮、踏上了夕陽慘淡時無力的光輝、同時光輝裏、也踏上一個老人孤獨的徘徊；他沉重地邁動着那健長的身體、四周巡視燗燗的眼睛顯示他那意志、是怎樣的堅强而有力、雖然在蒼白色鬚髮的表現裏、說出年齡。

但是他在徘徊；低頭遲緩地徘徊、似乎無限的憂鬱迷濛着、徬徨地沒有歸宿。

人生骨肉的生離、從生命中永恒地蘊藏着無限的悲哀、在內心裏深深刻上了一條清晰的跡痕、那老人底堅强的意志、雖然曾經抑制住了那過去陳迹留下悲哀的感情、使他底生命、仍然是那樣沉靜而威嚴；但是在這西風像厭倦了世界的綺麗、蕭索地、凄涼地、將一絲絲無涯地遲暮的悲哀、輕輕送到每個人的心裏的時候、人類感情的自然流露、又將要怎樣先去抑制力而無法遏止。

老人也失去了他那堅强的意志了、悄悄地不知什麼時候它會消失；——他那已忘記了許久的悲哀的情緒、漸漸地萌芽、重新支配了他底意志、在他那靈魂深處、掘開了長久的埋葬、使他悲哀地沉溺了過去的陳迹。

太陽也疲倦地遺留下黃昏的餘戀、輕曳着無神的光輝、在時間的過去裏而安息；西風繚繞裏的樹葉子、飄泊飄泊、找不到他那永恒的歸宿、一種蕭索的聲音、咽着無訴的悲哀；無邊天籟交織着遲暮的曲調、使人們又感到生命是怎樣短促。

老人那健長的身體、在這悲哀而沉重的氣氛裏、壓得也漸漸絢褸了、兩手交握着、仍歸徘徊、低頭徘徊着、燗燗目光、也變得那樣遲鈍而無神；——一種無邊悲哀的沉思、痛苦旋轉着他底記憶。

「唉！蒼老了！自然蒼老了！生命也蒼老了！古老的思想、已經漸漸地沒落了他過去萌發的生機、把握不住社會的進化；古老的生命的意志、離開現實更遠了、而青年們漂渺的理想、却是一天一天地成了現實。

「新社會裏正需要着青春的熱力、改造那過去的罪惡；新時代是青年的時代啊！誰又能推翻這事實的表現。」

「青年人的力量思想、終是偉大而正確啊！過去我怎麼對他竟發生那樣朦朧的認識？怎麼又武斷地曲解它底價值？在古老頑固的舊思想裏、我已犯了錯誤了、一種生命上永久的錯誤、造成過去那悲哀的陳迹」

老人悲痛地不再徘徊、無意識地坐在黃葉零落的老樹下、低頭嘆息；深深地尋求他那生命史上的悲哀、凄楚地重映去的影子、雖然這是一種苦痛啊！苦痛中的無邊沉溺啊！但老人創傷的心裏、對他却感到珍惜而親切；也不會再注意黃葉繞了他又繞過老樹而漸漸泊失。

也是深秋季節、世界生和彌留着危迫的時候、秋聲瘋狂滕利地陣陣聲響裏、在那距離遼遠而且奔馳的感情上、理論的判斷、激動了他們父子之間劇烈的爭執。

在那陳舊的理論漸漸沉落的時候、老人終於辭窮了、——任他怎　理論的頑固、終是拗不過那赤裸的現實、但是他爲尊重他那個性的固執、和父權的尊嚴、畢竟曾沒有一絲考慮、拒絕那新生地生命的傳遞。於是一個新生的機會、——太陽剛剛映上大地的時候、那青年脫離了黑暗的籠罩、迎着晨曦、開始了生命的起點、尋求那世界的現實、和人類的使命。

但是、於今又到了深秋的季候、在暮氣深深的聲息裏、他突然感到一種寂寞和悲哀、顯示出遠古的奧祕、蒼老的象徵、證實了自己生命的過程、啓示着將身蒼老的季候同一迫促而沒落、自然演變着、蒼老的生命、絕不會再建立世界的繁榮、那麼爲什麼還要嫉妒着青春的生命力、而企圖阻撓、摧折、使宇宙間生命、端端的同時崩毀。

過去一切是錯誤了！——他深深感覺到已經在生命上、潛織成一個悲哀的片段、但是這潛力祕密地竟會藏得那樣遙長；於今也會萌芽了、苦痛地使那老人尋覓、尋覓、輕吻着過去創傷的遺痕。

那充滿青春力量的激昂音調、也似乎縮短了時間、縈繞着老人的周圍：——

「您不要以個人作觀點、而忽視了社會大衆的正義；深深地拘牢着舊有的思想、而逃避現實。……」

「社會的進化、已不會允許舊勢力再存在了、那麼我們爲什麼還要接近他、等待他底傾頽、將要被壓着、作一個歷史上永恒的沈澱品。……」

這無聲的音調、但他感到又是無樣的清楚、像在寂靜中諦聽心靈的躍動；過去覺得它是異常荒謬的、於今也發現了它底正確、迷戀地憧憬着它底力量。

四圍漸漸模糊了、悲哀也濃厚了它底朦朦朧朧的幕圍、在風聲動盪與、飄送老人幽咽地長長的嘆息。過去午夜的夢樣、飄泊散漫的痕跡、也凝結成了一種力量、揉着揉着老人那爲季候脆弱了的心；——似乎已禁不得這悲哀的包圍、——嘴裏喃在那陳舊的理論漸漸沉落的時候、老人終於辭窮了喃地低訴有生以來的懺悔：——

「潛匿的力量、它底懲罰是異常公允啊！它又會齎你的錯誤的給與；過去的錯誤、深深懺悔吧！在蒼老的生命裏、尋求靜靜的安息。」

「社會的原動力啊！正義眞理線上的青年、我虔誠地祝福你們！」

晚風更冷了、一切凄切的聲音、森然地湧起、但是老人的心靈深處、一種深深的懺悔、麻木了他的神經、使他感覺不到冷風伴奏起凄厲的曲子。

季候蕭索了、夜也茫茫、太陽已離開了他、燦爛的光輝照耀到另一方世界裏了、黑暗裏誰又能給他一個深深的慰安。

金元的戀愛

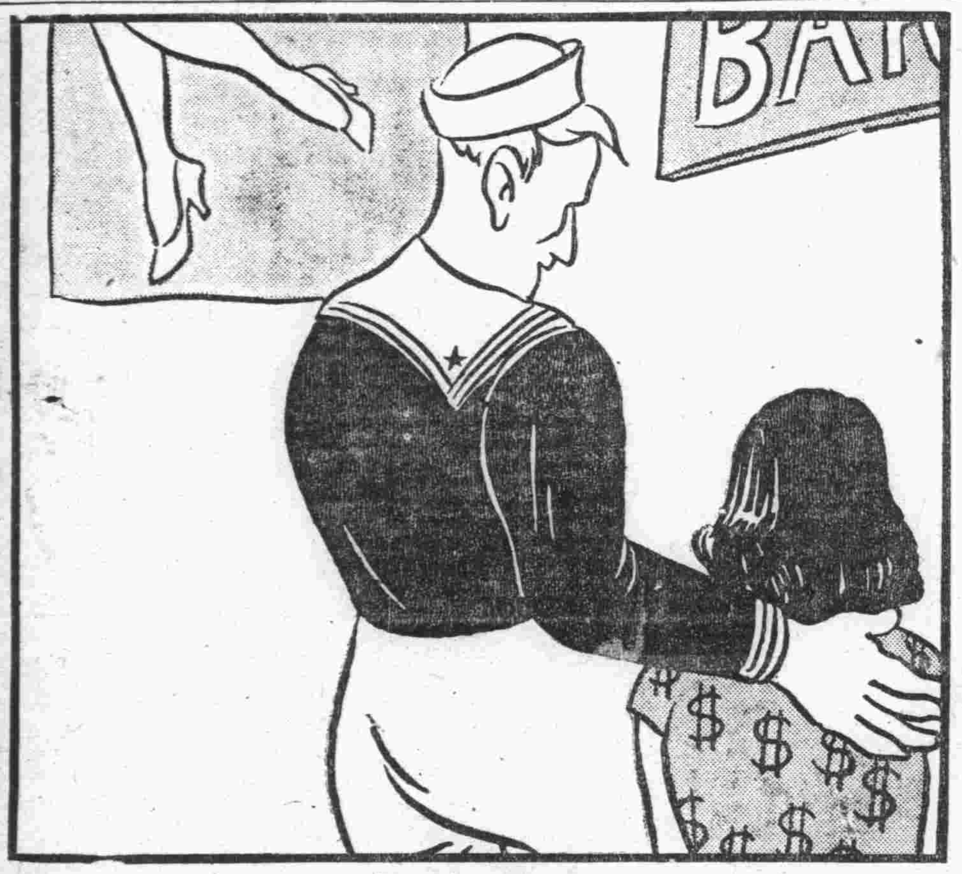

士奇

瞭解日本文化的基礎（二）

若山超闢

先談日本文化、到底是甚麼呢？有人說：所謂日本文化、總不過是承接着中國和西洋文化的一種文化、也可以說是中國文化和西洋文化混和起來的一種文化、有許多的外國人常說：「日本人是善於模倣的、可是日本並沒有固有的文化」、這種說法、等於把「自己聲明自己不知道日本人、以及日本的歷史和風土」、本來現在的西洋文化、也是承接着已經滅亡了的亞剌伯和美索不達美亞、或希臘和羅馬的文化、文化這種東西、是本來一方面受着承接、一方面發展起來的。這種承接的事本來是由被動性和原動性的活動的交涉成立起來的。比方日本文化、的確是承接着中國文化和印度文化、才發達出來的一種文化、可是假使日本若是沒有容納這些文化的能力、來把這些外來的文化培養成一種特殊的日本文化的時候、也就是假使日本若沒有原動性的時候、那麼無論怎麼燦爛的文化傳到日本、也不過就好像把種子下到石頭上一般是只有死亡而已。所以現在我想要先談談日本固有文化的精神是什麼、然後再談這種固有的精神怎麼樣的納容了外國的文化？如何使自己發展起來了？首先簡單的解釋解釋這兩個問題。

第一是日本固有的文化精神是什麼？先談這個問題。本來日本和亞洲大陸的交通、從最古自從有史以前就開通了、可是日本正式的容納了中國文化、是在漢字以及儒教傳到日本以後這大約是距今一千六百年前的事、日本的建國是在距現在黎兩千六百年前、所以日本在容納中國文化以前、尙有一千年的工夫、在這一千年的期間、日本文化和中國文化、並沒有發生交涉、這可以說是完成日本固有文化制度的時代、在這一千年裏、日本畢竟作了些什麼事情呢？第一就是在這期間以內、完成了日本固有的國家組織。鞏固的建設起來了以萬世一系的皇室爲中心的民族國家、全國國民、都在有秩序的國家生活裏度生活、這種國體直到現在也沒有變化過日本的建國、是世界無比的。日本固有的文化活動、都是本着這種國體發育起來或建設起來的。

請客

尹大

『現金部幾位老兄想吃三陽樓。』發起人老張有點爲了難。

『豈有此理、皇宮飯店已經定了座。怎麼辦！』向來作事好一手包辦的老劉有點發了火。

『要是三陽樓、我就不請了！』自命西洋紳士的老孫插了一嘴。

『反正是自己吃自己、落得乎賣他一個人情、三陽樓也好、皇宮呢？有點洋化、我隨便、』圓滑的王胖子擺出十足大方的神氣。

『喂！你們是請誰？有我一份、皇宮好、三陽樓吃鴨子、這幾天虎烈拉傳染、吃鴨子不相宜。』善於拍馬的老楊也參加主人的團體。

『你們還是請客呢？還是公聚？地點這麼樣難解決、不如徵求客人的意見吧！』比較盡乎人情的老朱這樣說。

『主人還有李主任？』老楊從老張手裏拿過請客的主人名單來、發現了拍馬的機會。『我看這樣吧、問問李主任的主張、在皇宮與三陽兩者之間、擇其一而決之。』說着便走近李主任公事桌旁、滿臉生痛地笑：『李主任、現在我們正在爲難、求您老來解決一下。』

『什麼事？』

『請客、請出麻煩來、現金部方面同事都想在三陽樓、西洋紳士非皇宮不請。』

『那一位西洋紳士？』

『老孫！』

『哦！』李主任嘴上啣着一顆呂宋煙、緊緊地吸了兩口、眉頭一縐、像似正爲這件事而考慮地樣子——吃中餐、他們小哥兒們鬧酒、每人至少得喝上一斤花雕、一斤花雕九角六、二十人三十斤打不住、酒、就得四十塊錢、加上兩桌菜錢、總得一百多、按人分攤、我該化四塊多錢、請邪琨？不値得！西菜每客兩塊五、不、吃一菜一湯只要一塊八、西菜館裏不好猜拳鬧酒、至多不過兩塊來錢、請邪琨滿够面子——

『大家的意思如何？』明明曉得老楊要拿自己的主張決定地點、偏偏補充這麼一句、顯着李主任不是一位覇道人。

『敬聽您老一句話、說那兒吃、我們就去那兒定座。』（未完）

稿約

一。本版歡迎千字左右之小品。論文。隨筆及小說。非特約過長者不錄。

一。來稿切勿用鉛筆寫。横寫。由左往右寫。兩面寫。及寄來未完的稿子。

一。短篇稿末須註明姓名住址及蓋印處須與署名相同。

一。來稿無論刊登與否概不退還。

一。來稿[illegible]足郵票欠資不收。

美味榮養糖果

吃一粒能跑三百米突

天津グリコ糖果公司

鎮痛鎮靜止咳聖藥

四巴諾靈

包裝方便

一cc十管入　一cc五十管入　一cc百管入
一cc一五瓦入　一cc三〇瓦入　一cc五〇瓦入　注射用
（二十錠入、五十錠入）內服用

總發賣元　朝日製藥株式會社北京支店　北京市和平門內北新華街十號

山東省總代理店　小笠原大藥房　青島市堂邑路　電話（二三〇〇四）（二三〇〇五）號

本市及各地有名大藥房均有代售

多價化學滅菌劑

大健凰

用「大健凰」醫治淋病、猶如箭射野鷄、百發百中。

每日服四片　三日見效・十日痊愈・

各大藥房均有出售

敝行不惜重貲由滬運到大批「淋病學概論」專贈病家參考之用請向本埠附近各大藥房索取可也外埠函索即寄

照常吸煙　見煙自厭　三日見效　十天斷癮

▲廣告欺人▲天誅地滅▲限期戒絕▲保無痛苦

精神戒煙

本品已經呈請中央禁煙委員會及衛生署化驗，工作照常頓以斷癮者已達數萬人詢函盈尺敢以歷史事實保證其功效如有懷疑向親友中探問究竟每盒一元七角人可服六天除癮至少一半每料四元二角五分錢癮足以斷癮大盒七元六角五分▲上海貴州路甯波路口大藥房總發行▼

青島總經理　北京路　天合益藥房　電話三八六六號

濟南宏大藥房　膠縣張子藥房　高密德順藥莊

殺菌力最強

樂的能

治白濁最快

各大藥房均售

初染淋病者請注意
（一）停止房事，以免傳染妻子並加重病象。
（二）購服老牌子白濁藥樂的能，愈早愈好，服之當場止濁除痛，小便爽利，一盒斷根。

老濁重發者請注意
（一）切勿慌張，勿過勞動，勿吃刺激之物，靜待合理之調治。
（二）靜心購服樂的能，一盒可使淋止毒清，二盒即可完全斷根。

頑淋變症者請注意
（一）打聽過來人，則服樂的能而獲痊愈者必定敎你，快吃樂的能。
（二）向各大藥房指購樂的能，並照印有新星硬印之仿單，一心吞服，至多半月即可斷根。

社會服務

本刊以服務社會爲宗旨、專介紹社會所需要之各種常識、並爲讀者解答一切問題、來函請書明交本刊、並須書明姓名住址、否則不答。

所謂中美影片公司—招考演員純係騙局
敬告影迷男女嗣後應加慎重

社會服務編輯先生：

老早就想努力於電影界、竟沒有相當機會、昨讀大青島報、載有上海中美電影公司來青招考演員廣告、一些同學都擬於投考、但其廣告不詳、是否有欺騙性、望編輯先生告訴我們、使一般正在黃金時代的學生們、爲不到三寸的廣告、而影響學業、敬祝

撰安　　　　頃園

編輯先生大鑒：

敝現有一事不解其意、請編輯先生指其高明。

本月十日、大非島報曾有上海中美有聲影片公司招考電影演員；十二日即往報名處報名、聲說已被捕、吾不解其內情；是否上海有此公司招考、他們是否在此借名詐財、還是別故、望編輯先生指明爲盼。　呂明輸躬

關於電影公司、演員訓練所等之招考演員、以取報名費、而結果弄成了一個騙局的在上海是時有所聞、不僅在上海、即在北京天津也是有的。是利用青年男女影星夢的弱點、來騙取大量的報名費或其他金錢。說起來是非常慘痛的。

中美影片公司在青招考演員的消息、是轟動了全市的學生層、本來、青年學生是喜歡看電影的、由於喜歡看電影、便希望做電影明星、一遇有招考演員的消息便熱情地急欲報名應考、這也是事實上的必然。

中美影片公司在上海就根本沒有、來青島負責招考的只是一個來自煙台的山東人、同時住在保定路一家小客棧裏。而且廣告的詞句也弄的不通、使人很容易想到是騙局。這結果是件純粹的騙局、這位騙財者原來是在煙台以算卦爲生的先生、現在已經送往法院了。寄語做著影星夢的青年男女們、再有這樣的事發生時、千萬要慎重、以免再度受騙云。（編者）

法律問題
—本刊法律顧問邵元培律師主答

答陳約君

所問各節既不願將原文刊登可由本律師用信直接答復

邵大律師鈞鑒、敬啓者、茲有一事、因關法律、敝人不明、故奉函敬乞指教、緣有舊同事甲乙二人、於去冬領東經營綿布、正值物價飛漲、獲利頗厚、並無他介紹人、某甲與該東素日相識、惟該係外行、當時係言聘某甲爲經理人、並立有合同、是將原職業辭去、並請同事某乙襄助、但甲乙二睢名爲正副經理、銀錢出入、皆操司賬丙某手、丙乃該東之心腹、亦即對甲乙之監視人、某甲二月間已被辭出號、由此可見該東待人如何、近某乙又被控於警察局、以私造圖章騙款罪、刻已移送法院、據某乙本人共化嚮空約十餘元、此事結果如何、自應等候法律裁判、惟某乙騙款後、在外治遊、數日未回櫃、被該東尋回後、某丙肆意毆打、百般損辱、時在深夜、並加以軟禁、次日始交警察局、敝人與某乙既爲舊同事、又係同鄉、深爲不平、但無資代聘律師辯護、今有二事敬乞示明。一、某乙私造圖章騙款如果屬實犯何罪、二、該東私自毆打並禁自由是否犯罪、乞在下期服務欄示明爲感特此

敬請

夏安　　　　于文誥謹啓（住濟南路九號）

答于文誥君

一、犯僞造印章罪處三年以下有期徒刑。

二、該東毆人成傷犯傷害罪不法拘禁剝奪人之行動自由犯妨礙自由罪。

邵大律師鈞鑒素仰合端代人解決難關、閣悉之下、弗勝欽佩、敝人有難解難分之事、萬祈　費心指南是爲至禱、敝人現年五十六歲、在本城機關服務、家有一妻一妾、併無子嗣、於民國二十七年正九月間不幸雙雙故去、家中祇有老母在堂、是年八十一歲、奉養無人、去歲二月間、適友人撮合與孀婦傅韓氏臨時夥度、迄今一年有餘、頗守婦道、伊有二子一女、小女尚在襁褓中、家計困難、無法生活、因想出夥度之法、一則敝人老母待奉有人、二則家務料理有托、三則該二子不致流落乞丐、兩方各得共便、閭鄰贊成、所幸韓氏身懷有姙、已閱四月有餘、詎料有敝服弟郝慶泰之妻、陡起不良之意、發下逐客之令、朝夕辱罵、韓氏爲衣食所迫、安然忍受、日久而漸就發生口角、有敝與老母作主、潑婦未得如願以償、一計不成、又生二計、藉吞官粉之名、希圖放刁、實雖並未吞毒、日後倘若發生變故、與敝人有關否？懇祈批示爲盼、藉請

公安　　　　敝人郝文駿

答郝文駿君

慶泰之妻日後倘若發生變故、致君無涉、惟與傅韓氏之關係最好補行一簡單儀式。

衛生答問
—本刊醫藥顧問林予聖大夫主答

胡玉明君問：敝人男性年二十歲、身體不甚強壯、但亦無病、去年患腋臭之病、終日汗臭不斷、令人聞之討厭、又不敢告人、痛苦非常、請問此病有藥可根治、手術可根治否、請詳示知爲盼。

答：腋臭症向來視爲難治之病、太陽燈、X光等電療法、結果好壞無定、手術療法似覺有把握、前者四川余君有一腋臭藥粉委爲試用、經試用尚佳。此藥尚存若干、可予試用、此藥果有效、當較其他諸法便利、經濟也。

李希明君問：鄙人男性、年二十一歲已婚、十八歲犯手淫習、至戒除時、已面黃體瘦、神經衰弱、請問此病以何補劑及調養法爲最有効、祈賜答爲盼。

答：可試用各種司保命注或強壯劑。

李毓清君問：鄙人年十九、女性、腿部皮膚粗燥、小腿呈文紋狀、非常難看、終日爲憂、請愛克斯光以何方治之有效。再愛克斯光是否看筋肉、抑是照骨骼用、本市立醫院有否、需費若干、祈分神賜答爲盼。

答：本病應就皮膚醫診察。愛克斯有診斷及治療兩種市立醫院大概有之、其費用不詳。

毛聿昌君問、鄙人內子年二十八歲、曾落牙顆、現牙花出血有膿、請問此爲何病、何藥可治、祈賜知爲盼。

答：本病最妙就醫診察、常用雙養水嗽口、當既有益。

王勛君問：鄙人年三十七歲、商業、因鑒於年事漸大將來不克爲商、爲生活計擬學醫藥事、日後有年成效則不計及、又函授可否練習、應用何種書籍、祈賜答爲盼。

答：醫道並非容易事、函授學醫更不可能、常看醫書可得些衞生醫藥常識、因此治病誤人而已。

簡答

李仁全、李樹懋兩君：本版不代人擬號。

林萍君：上海新華及藝華司公通訊處不詳。

蘇昌遂君：所囑不詳、可逕函南京新報或中報詢問。

上官宏傑君：文學週刊所歡迎稿件以不過長知宜、內容可參閱本報。「木偶歷險記」何人譯本最佳不詳。

張崇聖君：應至警局呈請發記。暫不需費。

于更生君：關於研究胡琴曾有北京徐連元著之「胡琴研究」一書印行。

吳奇偉君：關於雪花膏製法、容在科學週刊發表。

柳新雨君：本報副刊所有稿件、無論刊登與否概不退還。

崔希賢君：所詢不詳、可逕問警局。

金興甫君：本市無練習汽車司機處。

木式君：寫稿稿紙以格紙爲佳、白紙亦可、誰宜繕寫清楚。

王雪軒君：（一）可以、（二）可以、（三）不可、（四）不詳。

吳論鴻君：數學教員尚未聘到。

高曼天君：過長稿件本報不需要。

上官宏傑君：電影漫畫本市無代售處。影迷畫報不詳。

金興甫君：關於學習汽車司機處不詳。

梅江楓君：華文打字學校東平路有一家、門牌忘記、可一往尋、木刻稿費取決於內容與技巧。

江元臣君：欲學華文打字可去東平路一行、學費及畢業期限不詳。

脚氣（二）
國醫夏雨蒼

或曰、近來患脚氣的甚多、大抵皆不甚注意、統觀諸書所言之危證、誠不可不急治也、然古云忌用補劑、其說然歟？答曰、脚氣之證不同、有初起濕滯、並無他證兼見、而身體重著者、有脚膝中濕、腿腰酸疼腫疼者、有脚膝酸軟、胃氣不清、而見噫氣吞酸脹滿者、有脚浮腫兼泄瀉者、有寒濕外侵、致成脚氣、疼痛拘攣、惡寒清厥、脈見弦細者、有感寒濕雨水、或四氣流注、以致腫疼不可忍者、有寒濕內侵、陽虛陰盛、胃氣不強、經氣不行、頭木浮腫、或疼痛不用者、有寒邪入腹、喘急疼痛、或筋急上衝悶亂、危急欲絕者、有寒濕在經、血脈不和、脚腰筋骨、酸軟無力、或拘攣疼痛、脈弱而濇者、有寒濕壅腫、氣滯不行、或冷或疼者、有[illegible]風者、有濕熱內蒸、致成脚氣者、有煩熱多渴、脈見滑數、二便不利者、有濕熱下壅、足脛腫疼不消者、有濕熱氣壅、上衝胸腹、煩渴悶亂、頭疼口乾者、有濕熱流注經絡、肢節煩疼、肩背沉重、手足偏身疼痛熱腫者、有感冒暑濕、肢節疼痛、身熱口渴小便赤澀、氣虛氣促者、有肝腎陰虛血熱、脚脊疼痛、行止艱難、小水不利者、有喘滿氣急、上攻心腹、甚至危急可畏者、有上衝喘急不得睡臥者、有喘急腹滿脚腫者、有心胸壅悶、嘔逆多痰不食者、有浮腫痞悶小水不利者、有兼外感而爲寒熱往來、或爲喘咳氣急、或流走無常、或筋骨疼痛者、有感四時風疫風濕、或處陰濕之地、致爲脚氣痿弱、筋骨疼痛、寒熱往來者、有寒熱如瘧、赤腫疼痛者、有以風寒濕邪、客於經絡、而骨髓痠痛不可忍、或遍身疼痛惡寒嘔逆者、有以風濕留滯、而陰寒外閉、表邪不解濕滯、肢節煩疼、心神壅悶者、有風、或咳嗽喘滿寒熱者、有風濕流注、憎寒發熱無汗者、有肝腎陰虛無觸四氣、而癱瘓頑木、半身不遂、脚膝無力、遍體疼痛者、有脾胃大虛、陰寒在下、陽氣不行、而病脚氣者、有以精血不足、陰虛於下、氣不歸精、而脚氣上逆衝心者、有脾胃虛寒、兼風濕外邪而成脚氣者、有脚氣以脾腎虛寒、而兼咳嗽氣逆嘔吐者、由此觀之、脚氣實證、已補矣、然亦有虛證、凡脾胃肝腎之脈、皆出於足、凡之易入、多有乘虛、故肝虛則宗筋病、腎虛則骨病、脾虛則肌肉病、胃虛則宗筋病、或以勞慾不節、或以酒濕太過、或以病後失調、凡內有虧損、而外有脚氣者、無非虛證、既有虛症、則忌補之說、未可拘也。

淋疾斷根

卓効！偉効！確効！

等等所有讚辭、乃他藥所難比之拔羣功績、遂冠於本劑（抹殺淋）

抹殺淋之眞價

1. 僅由內服、可使體內生出、極強之抗菌破滅力、對淋菌能發揮殲滅的卓効。

2. 分泌物及淋系消失作用、尤其顯著、普通三日間、以（一庫爾）之內服卽可奏効。

3. 本劑於男女淋疾之各型（急性、亞急性、慢性）尤有特効、又對所謂婦人病、亦有廣汎適確作用。

短期內服　衝擊療法

抹殺淋片

用法：一日服三次一次三粒連服三日後免用七日、謂一庫爾、有必需時則斯反復之、

適應症：淋毒性諸疾患、腎盂炎、膀胱炎、子宮內膜炎、其他尿路諸疾患及葡萄狀球菌性疾患

價低廉：包裝（廿錠）二圓一角　（五十錠）五圓三角　白錠　十圓

日本・大阪市北區樋上町三十八番地

發賣元　興亞新藥社

製造元　黑田藥品商會

註冊商標

醫學博士　森田資孝先生推贊

頭痛聖藥

腦新

頭痛!!宜速服

腦新如遇頭腦疼痛非常難忍時、頭目眩暈神智昏迷時、或讀書過度精神疲倦時及惡醉宿酒未醒時、倘速服腦新可立見奇効、其効若響、服後三分鐘、頓覺頭目爽快神智清新、苦痛若失、有如夜月秋遊能有心曠神怡之妙、此偉績確爲本劑獨具之特長、且雖連續服用、對於腦神經或心臟胃腸等、決無副作用、亦無影響、孕婦服用亦無害

主治：偏正頭痛・頭沉神昏　頭迷眼花・腦筋疲乏　精神憂鬱・面神經痛　宿酒惡醉・暈船暈車

藥價：四包裝…二角　七包裝…三角　十三包裝…五角　二十八包裝…一元　六十包裝…二元　百六十二包裝…五元

△腦新、除粉末藥外尚有錠劑一並發售、可隨意購用

△近日防止有謀利之徒、僞冒本劑、希注意帽子牌商標

△各地中藥房西藥房均有代售

大日本名古屋市東區京町　荒川長太郎合股公司

總批發　青島小倉藥房　青島山東大藥房

本諸必殺菌、必減菌、必食菌之三大作用、立刻能止膿止痛

新發現之世紀的化學療法

學驚人的治療實績

哥克奇的（コクチーデ）

滅淋聖葯

試用各種淋藥而仍不見効力者請速購用此藥必有奇効眞如神也……

股份公司　南越化學研究所（各地大藥房均代售）

青島代售處　有馬藥局　青島樂陵路三六號　電話二四二八號

廣聚隆

經濟粵菜　粥品麵食

早午茶點　南北雜貨

準於五月十號啓市

諸君光顧無任歡迎

地址濰縣路四十二號

推受盤聲明

敬啓者敝人王鴻聚于克聖毛瑞元劉子和合夥在青島東鎮長興路二十六號開設萬東鞋店今王鴻聚毛瑞元劉子和三人無意進行情願將東西股份完全退出一切貨物鋪墊外欠等歸于克聖營業所有欠外仍前歸萬東四人清理對於以前担保等情自登報日起概作無效恐未週知特此登報聲明

推盤人　王鴻聚　毛瑞元　劉子和

受盤人　于克聖　仝啓

十七日起演

家庭標幟

描寫家庭的標幟女子愛情之詩情篇！

坪內美子　德大寺伸　森川正美

開演十二時　樓下席開演前半價

同時上映　松竹京都作　忠治與頑鐵　川浪良太郎　最上米子

青島映画劇場

廿日起演　特別週間　樓下五角　開映前半價

開映十二時　夜場八時

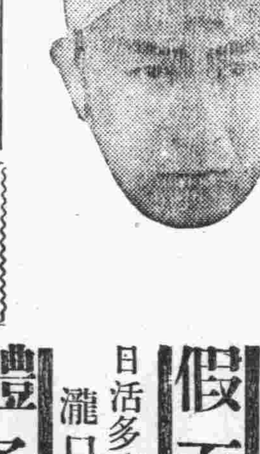

日活京都作品　美男 澤田清 主演　假面之劍客

日活多摩川作品　瀧口新太郎、橘公子　禮子之出奔

加演變劇一星期機會難逢請早入場

電氣館

營業科目

[illegible]土產物・鑛物・五材・石炭[illegible]

機械金物類　原料品　建築材料　礦油類　保險業

上海・青島・天津・北京・濟南・太原・石家莊・新京・奉天・哈爾濱・大連・其他內地重要都市

南定鑛業株式會社事務所

千代田生命保險株式會社代理店

大倉火災海上保險株式會社代理店

青島長山路四號

大倉洋行

電話（牛皮廠）三一四八　三九六三　三七六〇

營業種目

▼事業部▲

火油。車油。木油。謄寫版。牙刷子類。外各種雜貨類

食料品各種。海帶外海產物類

各種特產物類

▼木工部▲

桌。椅。類各種

冰箱。澡盆類各種

本公司直接經營之木工場優秀之技術與卓越之製品各種

▼醫療器部▲

太陽燈線發生裝置一式

特療電氣治療器一式

一般醫科器械器具類

一般家庭用衛生器具及衛生材料

理化學器械及度量衡並計量器

存貨甚多

青島李村路五五號

興亞公司

電話（六〇〇七　七三一五）番　夜間電用五八五四番

營業課目

棉花、綿糸、綿布加工品、人造糸布

毛呢、人造絲布製品、砂糖、罐頭

海產物、石鹼、染料、洋灰、三合板

建築材料、其他一般雜貨

機械部分品製作及修理、木工品製造（甲斐鐵工所經營）電二六九五號

共榮社石鹼製造所　日本油脂株式會社　代理店

青島堂邑路七號

Ⓜ 江商株式會社　青島支店（華名　江商洋行）

支店長　二八一四號

棉花係　四六三三號

雜品係　六二一六號

綿糸布加工品係　二六八六號

同　一〇三一號

華人帳房　二六六五號

交易所專用　五二一七號

電話號碼變更

新設電話八五五三號

耳鼻咽喉科　柏木醫院

青島市場一路五五號

希貼於電話傍爲盼

介紹良醫李星垣

醫學源淵經驗豐富所治男女老幼疑難重症莫不奏效如響沉疴立起足證李醫五十餘年之研究奧妙不愧稱醫界泰斗而存心濟世抱定慈善術者實難多得望我同胞請嘗一試卽知良醫不謬

住址台東七路壽昌藥房

門診四角出診一元貧者免費

介紹人　徐芝亭　張益亭　孫旭東　王錫福　等謹啓

經濟

茶葉來源充斥 交易價格平和
惟實質味素較前稍次

本報特訊 福建、徽州等地爲茶葉出產地、前以游匪之擾亂、致茶葉出產萎落、是以茶葉之來源頗感不暢、價格因而曾經一度上抬、邇來台灣茶葉產量豐厚成品極爲優良、目前大批源源運青、茶葉價格竟趨平平、但以匯水增加、勢力亦昂之故、原有品名之價格、雖無更易、而實質之味素、已較次耳、茲將其市價錄次：

茉莉香茶
蒙山玉液 每斤八、〇〇〇
仙源雲英 六、四〇〇
洞庭梅蕊 四、八〇〇
天都金蕾 三、四〇〇
特別大方 三、二〇〇
龍芽大方 二、四〇〇
奇峯仙珍 二、四〇〇
上上貢菊 四、〇〇〇
金錢貢菊 三、二〇〇

紅茶類
竹嶺魁之 四、八〇〇
祁山貢蕊 六、四〇〇
極品君眉 四、八〇〇
福壽普洱 三、二〇〇
鐵觀音 四、〇〇〇
老君眉 三、二〇〇
上九曲 二、四〇〇

清綠素茶
龍井蓮心 每斤九、六〇〇
獅峯貢龍 八、〇〇〇
獅子龍井 六、四〇〇
頂上貢龍 四、八〇〇
明前龍井 二、四〇〇
碧螺春 三、二〇〇

珠蘭香茶
竹嶺大方 二、四〇〇
珠蘭紫筍 一、九二〇
珠蘭大方 一、六〇〇
頂上貢尖 一、六〇〇
金山時雨 一、二八〇

構之改善、有料冀南一帶之農作物、必更源源輸出、於華北經濟上之臂助、當不小也。

北京日商 成立煤球組合

北京通訊 京市社會局爲增加煤球生產量計、近與關係煤商計論成立煤球生米連鎖聯合社、不惟煤球產量激增、藉此可以制裁不良人多攙黃土、減少市民痛苦、經幾度提議未能實現、卽日商將或立煤球組合、計劃頗爲積極云。

津市金價連日猛跌 物價隨風直下
投機奸商遭受大損失

天津通訊 津市物價、近日來均在陸續跌落中、昨據記者探悉、此次物價跌落後、一般奸商多遭受重大損失、連日間以行市下落、存貨者雖均積囤不動、但以銀行方面追款過緊、故無法堅持、惟有賠價出脫、津市物資調整委員會方面、頃對於食糧一項、已擬定新方案、除由社會局切實調查存貨數量、俾資平均支配銷路外、並對於來源積極設法聯絡、市當局業將近況呈報實業總署核示中、最近期間將有大批大米、小麥、及玉米麵、由華中及滿洲國分別運到、屆時津市可望撥到一批、目前正在起運之期。

（二）金價下跌 近日來津市物價受金價高漲之影響、行情曾一度紊亂、頃悉足金行市迄昨忽下跌、由每兩六百八十餘元竟落至五百八十餘元、因之大部份物價立時下落、尤以五金、棉紗等物料所落之價爲甚、其次食料米麵價格亦在下落中、聞主管當局爲平抑物價、除食料外、對於棉紗五金等大宗標準貨品、將規定法價、以杜投機家操縱囤積、而維市場秩序云。

內河食粮運輸 逐月增加
交通公司統計

北京通訊 華北交通公司、自合併國際運輸、及中國內河航運公會後、對於內河航運業務、整理不遺餘力、期將埋藏於不通火車汽車之僻遠鄉村內之農產物、源源運出、以爲華北各都市食糧恐慌解救之方劑、現經種種努力、確已收得良好效果、卽以南運河、子牙河、及薊運河沿岸輸入天津方面之食糧觀察、已呈逐月增加之現象、據統計本年一月份由以上三河輸入天津之食粮、計高粱一八五五噸、二月份高粱三五二噸、玉米七八六噸、稗子九六四噸、三月份高粱二〇五噸、玉米八二五噸、稗子一九四六噸、四月份高粱七五二噸、玉米一七五六噸、稗子二五四噸、由以上觀察、埋藏於農村之食糧品之向外輸出、頗爲顯著、現華北交通公司水運部、正謀在各河沿岸、準備便利農民向外運輸之設置、及管理機關云。

本市釀造醬油業 前途發展無量
日釀造家極力援助與指示

本報特訊 事變以還、凡百事業、靡不增增日上、醬油上品、向以友邦日本所釀造者最著、最近青市實業家、亦能自造、賴日本釀造家之指示與援助、前途發展正未可限量也、茲將其市價錄之如次：

萬字三十斤桶、一四、四〇〇、萬字十五斤桶、七、二〇〇、萬字十斤桶、四、八〇、源字三十斤桶、一一、四〇、流字十斤桶、三、二〇〇、通字三十斤桶、七、二〇〇、通字十五斤桶、四、二〇〇、通字十斤桶、二、八〇〇、永字三十斤桶、六、六〇〇、永字十五斤桶、三、五〇〇、永字十斤桶、二、二〇〇、蘇姑醬油瓶每打、四、六〇〇、衛生醬油、二、八〇〇、源字十五斤桶、五、七〇〇、源字十斤桶、三、八〇〇。

京商業發達

北京通訊 本市商業年來頗爲發達、據調查、截至本年二月底止、全市商號共二四一三五家、其中新開業者爲一六六家、茲按其業務性質、分列於後：農產品業、一二五一家、林產品業、二五七家、畜產品業、一七八六家、水產品業、六七家、礦產品業、一一四七家、金屬製品業、一二四八家、土石製品業、一八一家、水革藤竹品業、一一〇四家、紡織品業、九四八家、飲食店業、二三五四家、飲食品業、二〇九六家、廢物業五四家、雜品業、一七五七家、建築工程業、三五四家、旅店業、四五一家、交通運輸業、六七四家、機器電料業、四三五家、服裝品業二一四九一家、美術工藝品業、一〇九二家、教育用品業、五四七家、化學工業品業、六五五家、醫藥衛生、一五〇〇家、銀錢業、一九二家、典當家、八三家、交易業、一家、物品賃貸業、二一四家、娛樂、九五家、廣告介紹業、三〇一家、土藥業、三〇〇家、其他、五六三家。

未設聯銀分行地點 征收所得稅法
准由稽征機關自行征收
統稅署令各統稅局遵照

北京通訊 統稅總署頃訓令各統稅總局以未設置聯銀分支行各地之所得稅款、准由稽征機關自行經收、原令如下：爲訓令事、案查關於設有稽征機關、而尚未設置聯銀分支行處各地點之所得稅款、暫由各該稽征機關自行辦理一案、前經擬定辦法、通令遵照并函達在案、暨呈報前財政部核備各在案、茲奉三月二十九日稅字第七〇二號指令內開、咨關於該署已設有稽征機關、而聯銀尚未設置分支行處各地之所得稅款經收事宜、前既商准暫由各該地稽征機關自行經收、自可暫准照辦、所擬詳細辦法七項、經核亦尚妥達、併准備案、抑卽知照等因、奉此、除分別函令外、合行令仰該局知照、並轉飭所屬一體知照、此令。

華北電電公司 擴張電信
海州連雲兩市最近卽分通話

北京通訊 華北電電公司刻在華北全域擴張電信、電話等通信機關、決於五月下旬在海州、六月一日在連雲港開始市內電話交換事務、刻正籌備一切、並將隨該兩地開通市內電話、再設市外通話以電話連絡徐州、海州、連雲等三都市、因此東隴海線得以便利、不但在經濟上、卽蘇北政治及治安上、亦獲益匪淺也、一方電報局、亦自本年度起、開設於淄川、泰安、並將於六月內在墟溝（連雲與海州間）及大沽、分別開始辦理電報、是以在華北開設之電報局、總數可有八十四局。

麵粉廿七萬袋 運抵京市

北京通訊 物資調解委員會、食粮運銷辦事處、前自國外訂購麵粉廿七萬袋、已運抵京、關於分配問題、除提出五萬袋交由本市食粮聯合輸入辦事處轉發各商銷售外、其餘之數、因請求分配團體甚多、刻尚未決定分數額、聞奉政委會令、對於軍警、學校、及監獄救濟院等機關團體、將優先供給、以應亟需、又該處前者訂購大米三千三百噸、將於二十五日由津啓運來京云。

由廣東向香港 輸入貨物
港政廳禁止

香港十八日中華社電 香港政廳十八日以官報發表、禁止由廣東向香港輸入貨物、其旨如左：其於一九一五年輸入命令中、賦予香港總督之權限、至布告時止、不向以如何輸送方法、禁止由廣東輸入貨物云。

魯省署改進畜政
增設四縣畜產管理局

濟南通訊 山東省公署、近因省內養豚之資源日減、濟南市場食肉用豚每有不足之虞、並因京津方面之需要增加、時有向本省購賣之傾向、擬限制豚之省外輸出、而維持省內資源、在畜牛省外輸出規定內、加以豚之檢查手續、經建設廳計劃、擬增設畜產管理局嶧縣、泰安、益都、維縣四分局、昨已提經省政會議原則通過、一俟將有關係之各項章則修改、增加豚之檢查後、卽可着手辦理、人事方面、現已正在遴選中云。

△出口貨物

徐州號二十日去天津 麥酒、三〇〇箱、紙煙、六一六箱、棉布、二七八件、落棉、一五〇件。黃河丸廿一日去天津 棉布、四三一箱、加工布、六一箱、新麻袋、四七七包、落棉、三八一包、煙葉、一〇〇大桶、香煙、三三五四箱、機械物、二箱、筒材、六〇〇箱、麥酒、六〇〇箱。

△進口貨物

徐州號十八日由滬來青 印刷用品、一〇〇箱、紙類、二四三〇件、紙盒、三〇〇件、電器、一四箱、西藥、二箱、草袋、二〇一捆、麻袋、一二捆、麻布、五〇包、麻線、五包、白礬、五〇件、松香、一〇〇桶、毛料、四一八捆、竹筏、一一九件、黑灰、二箱、煙葉、三三大桶、麵粉、二〇〇〇包、雜貨、三件。

奉天丸十九日來青 大連貨 苦汁、二四〇小桶、果子汁、二箱、洋酒、一箱、食品、二件、食料罐頭、七五箱、海參、三包、正油、三〇桶、油漆、三四〇小桶、油漆、八六箱、文房具、一箱、紙製品、一箱、複寫紙、一三箱、雜品、一箱、桿秤、一箱、電話交換機、一九箱、空樽、四〇件、卷尺、二箱、液化炭酸瓦斯、五〇件、人絹布、二五箱、香皂粉、三箱、雜貨、四二三件、藥品、一四箱。

基隆貨 胡瓜、一〇箱、桶柑、三〇箱、生梨、六〇箱、鳳梨、九箱、包種茶、七二〇箱。

高雄貨 生鳳梨、一二箱、香蕉、五〇七簍、冬瓜、二〇簍。

海外市況
（五月十九日）

△美國各方面匯兌
英 三、一〇〇
華 三、六五
日 二三、四七
三月期貨
英 三、一七又二分之一
法 一、十六又四分之三

△美國對各國匯兌
德 四〇、〇〇
蘭 一、八二又四分之三
法 無市
比 無市

△英國對各國匯兌
美 四〇二、五〇
法 一七六、五〇
德 無市
蘭 無市

△英國東洋匯兌
上海 又三二分之一
孟買 一、六又一六分之一
香港 一、一二又三二分之三
新嘉坡 二、四又三二分之七
日本 一、五又一六分之一
巴達比亞 無市
西貢 無市

△印度棉花
平果面 無市
五月 一三五、又二分之一
七月 一四〇、又二分之一
十二、一月 一四三、又二分之一
阿姆拉
五月 一七三、〇
七月 一七六又二分之一
一月 一八二又二分之一
白露去
四五月 一九三、〇
七八月 一九九又二分之一
四五月 二一一又二分之一

△印度匯兌
倫敦 一五又三二分之三一
日本 九九、〇
紐約 三三三、〇
上海 二四又四分之一
香港 八三又四分之三

舊電機出讓

茲有西門子牌四十匹馬力舊電機一台經電汽公司試驗成績優良如願購者請到單縣路十七號李瑞卿宅接洽或電話七二〇〇亦可

白熊牙膏

含有五種名貴藥物
專治五種不同牙疾

藥效獨特

1 含，撒羅兒：防治齒槽膿漏
2 含，台母兒：清潔口腔牙齦
3 含，双養精：溶消積留殘渣
4 含，卡卜立克：殺滅病菌蛀蟲
5 含，伯銘罕鈣：去除牙磁焦黑

獎品一萬五千元 人人可得
如此鉅大犧牲無非請君一試

凡向百貨店購買白熊牙膏一支隨送白熊獎券一條多購多得准於本年七月十五日在上海當衆開獎有得鉅額獎品一萬千元之希望詳章載明獎券背面購時請向商店索取萬勿放棄權利

本市百貨店均有出售

麗來化學製品公司出品 上海江西路二六四號

青島代理處 裕生仁 北京路 源興泰 海泊路

可口可樂

尊府冰箱內應常備

青島 嶗山汽水公司 浙江路六號 電話四五二二六號

康勳臣 婦科聖藥

調經養血鳳凰蛋

此蛋專治婦女經血不調月經超前錯後忽多忽少血色不正紫黑成塊結不通氣虛血崩子宮寒冷白帶下淋漓小便赤痛肚腹脹墜腿痛兩脅發脹胸腹滿悶嘔吐惡心頭暈眼黑四肢無力生氣惱怒食寒涼痰血成病癥結痞塊腹中積聚左邊一條右邊一塊攻上攻下心胃疼痛心跳心慌酸軟無力咳嗽疼喘午後發燒作冷面黃肌瘦不思飲食日輕夜重自汗盜汗不生育產後或無子嗣及姑娘經閉乾血癆症卽服此蛋無不立效藥力絕大萬試萬驗爲婦科一聖藥每盒六粒二元外埠函購加費三角 東鎮建古藥房 滄口同義堂

康勳臣 著名驗方

婦女通經化血丹

◇婦女經閉之症……一盒確保痊癒

此丹專治婦女行經不通肝血鬱閉氣滯血凝血塊不通經閉三五個月不見肚大成形面黃肌瘦乾血勞病嘔吐發熱不思飲食以至胎產艱難交骨不開胎死腹中衣胞不下一切婦科雜疾血分不見之病卽服此丹立能通經化血鬱和肝消瘀化痰輕者只用一付重者速服三付血下立愈（注意孕婦忌服）每盒價目二元△濟南張擊子藥房 烟台福昌泰 福興堂 膠縣宏大藥社 博山福成祥 高密順德泉 濰縣東大街宏大號 坊子站下振華號 安邱南關裕興號 東鎮建古藥房 北京路長春堂 滄口同義堂代售

青島總經理天合益藥房 電話三八六六 北京路山東路口

命相專家

醒醉客

大相士

能知你父母存亡兄弟姊妹、瞭然你夫妻賢愚子女多寡、判斷你貧富窮通、指明你目前愁慮吉凶、細告你過去吉凶禍福、盡談你終身結局、○現寓北京路中華棧三樓三十五號

相生相尅

蜈蚣怕雄雞……白鶴制毒蛇（此乃生尅之道）

去痰精

去痰精——去痰精是頑痰咳嗽喘息的尅星

古稱：「萬病皆由痰作怪」今稱：「痰是百病的種子」對痰之怕、古今相同、所以偶覺有痰、趕快驅除、杜絕後患。

此去痰精、是潤肺、化痰、止咳、去滯之靈藥、有痰者服之、能於四五天內、身中所儲之痰、盡化成水、由便中排出、無論男女老幼、以及孕婦、均能合用、輕症一瓶卽愈、重症連服斷根、藥味之和平王道、藥味之芬芳適口、已承服過者同聲讚美、無庸贅述焉。

青島山東路南首至誠藥社經售（電話五一七五）

青島山東路南首至誠藥社售 電話五一七五

百藥不效之各種頑癬

頑癬藥水每瓶五角

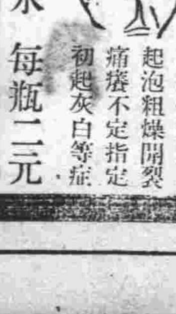

鵝掌風藥水 每瓶二元

專治手掌脫皮起泡粗燥開裂痛癢不定指定初起灰白等症

張道郵寒腿酒

專治 受風受寒 腰酸腿痛 麻木串痛

受風受寒陰天發癢兩腿軟去
腰酸腿痛陰天發作兩臂痠軟
筋骨抽痛過身寒濕活血下注
風濕骨痛晝夜不安四肢腫痛
遍身麻木串痛小腹疼痛下半身癱瘓
骨冷骨寒多年不癒半身不遂

此藥酒功能去風性和、別效力常服亦能強身、病症無病不致侵犯矣。

青島山東路南首至誠藥社經售（電話五一七五）

各埠經售 濟南張擊子、烟台福昌泰、膠縣宏大藥社、博山福成祥、高密順德泉、濰縣宏大號、威海復興永、周村提杆胡同、東昌萬春堂

當天有奶

生奶精

◎速服生奶甜藥水……當天便有奶了
◎凡婦人奶無奶……或奶汁稀少的

奶缺的救星 生奶的源泉

家有嬰孩者 請注意此藥

青島山東路南首至誠藥社售 電話五一七五

本報周村分社緊要啓事

本報周村分社社員明擎自被辭退關係後該人與分社完全脫離關係特此聲明

釋尊降誕奉讚大會
儀式莊嚴肅穆
白象背負誕生佛市內遊行

本市宗教聯盟、青島佛學會聯合主催之釋尊降誕奉讚會、故本月十九日由興亞院、市公署、總領事館、新民會、居留民團、市商會後援之下、隆重舉行、各界代表參加者數百人、於上午九時半齊集於芝罘路宗教聯盟本部、儀式極莊嚴肅穆之至、茲誌其詳情如下：

【迎佛儀式】宗教聯盟、於本部正廳供釋尊像、並由事務係定製體高丈餘之大白象、象負蓮花亭、象四足助以車輪、前足左右繫以帶、於十時由法師誦舍利禮文、迎誕生佛安置於白象背負之蓮花亭內、安置完畢、由男女信士拖帶行進

【奉讚遊行】行列順序、爲幡、旗、新民會員、稚兒、導師、白象、稚兒、職員、一般市民、由本部出發、釋尊誕生佛、於男女信士之恭迎及一般市民之擁簇中、經過四方路、東路、市場三路、招遠路、市場一路、聊城路、高唐路、抵達會場第三公園、途中由中日警士協助交通、進行極爲順利。

【奉安之儀】一行抵達第三公園會場、事前由事務係設備佛壇、誦經席、觀禮席等、由中日導師全體、迎佛下象、奉安於佛壇、恭行敬禮。

【奉讚式典】於下午一時舉行奉讚大式典、一同着席後、燃花火三發、揭揚佛旗、一同起立、唱花祭之歌、即由執行委員長奉開式之辭、依次獻花、獻供、獻燈、灌浴佛行道、導師以下浴佛、誦表白文、致祝辭、浴佛後、合唱花祭之歌、最後致閉式之辭、於四時進行餘興、表演中國舊劇、於下午八時、映演奉讚電影、到場參加民衆極衆。

【感謝慰問】定於本月二十日、由中日兩方職員並婦人會團體、組織慰問隊、分別訪問陸海軍部隊及病院、致感謝慰問之意云。（寫眞係遊行時情形）

小學生放學 怪男子盤問
警局飭屬取締

本市最近北京路小學校附近、每值學生放學之際時有着同樣之藍布大褂帶瓜皮小帽等之中年男子數人每有趣持學生、詳詢學生年齡、住址、家長姓名、職業等、竟有一小學生被盤詰達四次之多、而所詢者均爲同一語言、殊以爲怪、各學生家長深恐學生有何等意外事項發生、多派人接送、本市警察當局、應飭屬注意取締云。

卜者姜天英 設計騙財
詐稱代招電影演員

姜天英年二十四歲牟平人、賣卜賣藥爲生、住保定路德興和、近竟異想天開、在某報刊登廣告、自稱上海中美有聲電影公司來青招考電影演員、每人索要報名費試驗費一元七角、自發報以來、受騙者大有人在、事被該管市南分局查明眞相、當於日前將該姜某逮捕、送往法院訊辦云。

故周總務局長安葬期 約在下月中旬
安葬儀式按照中國古禮 趙市長首祭來賓依次弔

前周總務局長朝甫逝世之後、一切成殮接三移靈儀式、並承中日各方賓朋友好、熱烈贊助、踴躍參加、均經隆重舉行、其家族莫不同深感激、亦可見周局長生前政績卓著、以及待人接物之誠懇、所以能引起各方之同感、現在停靈萬國公墓寄靈室、聞家族方面正在物色上等佳漆、招集工匠以備加緊髹漆棺木、並爲保固起見、須經數次之手續、方能竣事、此係中國舊例、應有之手續、亦可見周公子之孝思、殊堪令人欽佩、至於安葬日期、因此亦須在下月中旬方能舉行、即中國喪例四五七之間、現在治喪辦事處、正在籌備一切工作、至爲緊張、又聞將來喪禮以周局長生前崇信舊禮教、一切儀式均按照中國古禮、參以青島向來習慣舉行、俟安葬日期確定、即於葬期前一日在市禮堂開弔（即堂祭）、依照古禮首先祭、爲趙市長、其他來賓隨到隨弔、有祭文者亦可隨時誦讀、讀畢致弔、隨弔隨散、次日即行安葬、如此佈置、殊爲妥善、以該日來賓定必踴躍、市禮堂不甚容納、如此方能秩序整肅、不至系亂、惟安葬日期尚未確定、俟後再行披露云。

治喪辦事處 開始辦公
賻贈可送市禮堂

又周局長治喪辦事處、現在蘭山路市禮堂辦公、每日上午十時至下午五時、各方慰唁函電及賻贈物品、均可逕往致送希各界注意。

鄭某運土被拘

海西警察分局、探警張春林、於日前偵悉、榮發小火輪上、有私運煙土嫌疑、乃於十七日晚由該探警會同小港分駐所警士前往檢查、由該船之舵樓上、搜出煙土二百零五兩、當將該船主鄭克雷（年二十七歲膠縣人）連同煙土一併送分局訊辦。

天香樓修理房屋 金飾被竊
兩泥水匠被逮

平康五里大香樓妓館、於事變前經該女班主在樓頂上藏有金飾甚多、至今約值五千元之譜、不料於日前修理房屋之時、竟被人盜去、該班經理當報市南分局請求查緝、經該管市南分局探警長戴壽恆、在威海路二號將泥水匠王芳來（二十九歲萊陽人）、劉振興（年四十四歲萊陽人）、住青海路新成里一戶）二人捕獲、訊問二人承認修理房屋、竊取金飾不諱、當將原贓起獲、一併送法院訊辦云。

統稅分局頒發 所得稅章則
分發各商領取

青島統稅分局、爲使各行號明瞭申報所得稅手續起見、曾經呈請統稅公署頒發所得稅章則到局、現由該局所得稅課分發各商領取、凡資本在二千元以上之各行號均可攜帶本號圖章前往該課具領、並不收印刷費用云。

夜入人家 意欲何爲
馬俊文被捕獲 否認著意行竊

西藏路二十七號、茂記洋行經理侯梅岩、年三十九歲、掖縣人、於十七日晚十一時許、正在屋中結眼之際、忽聞院中有行人之聲、乃急出屋查看、見一不識人正在院中徘徊、侯某當將其扭獲、鳴警帶往分所訊問、該犯供名馬俊文、年二十六歲膠縣人、否認著意行竊、惟由其身邊檢出當票十餘張、刻分局正在研訊中云。

娛樂場所營業時間 准延長一小時
戲院舞場等十二時停業 警察局布告各商民知照

本市警察局以市內各娛樂場所、關係公共秩序、其營業時間多有規定、不得超過午後十一時、現市面繁榮、各娛樂場所遊人日衆、爲便利一般遊客起見、對於影戲院、酒吧間、舞場、平康各里、妓院等之營業時間、特予延長至十二時爲止、除令飭各分局飭屬遵照取締外、並將布告佈市民周知、玆將布告原文錄次。

爲佈告事、查本市各娛樂場所、夜間休業時間、原規定爲十一時、玆爲便利遊客、及各娛樂場所營業起見、業與關係各方面聯絡、自布告日起、凡戲院、舞場、至十二時停止、平康里各妓院均至午夜十二時鎖門、咖啡館、酒吧館、飯館、及特種飲食店飯館等均至午後十二時禁止販賣除令飭該管各分局嚴厲取締外、合亟布告商民人等、一體週知、如敢故違、定行按照違警罰辦、仰各商民等一體凜遵、切切此佈云。

遺棄屍體有損私德
實屬惡劣行爲
危害防疫工作擾亂安寧
衛生當局頒發勸告市民書

本市防疫當局、鑒於上年疫癘流行期間、一般無知市民、爲逃避隔離、乃不顧倫常、藐視公共衛生、將病死之家人屍體、任意拋棄、實屬罪惡之極、本市衛生局爲加強防疫工作、保持倫常道德、曾一再勸告市市、勿再遺棄屍體、頃更印製勸告市民書、評述遺棄屍體利害之點、於本月十九日由清潔隊分散市民、務期市民瞭解防疫衛生之意義、家族病死者、報告官署檢驗、切勿任意拋棄、其勸告市民書如下。

本年防疫時期又將來到了、我們大家都知道虎烈拉（霍亂病）這種病是很可怕的、若是感染了、便是九死一生、要想免去這種病保持健康、就得大家力講求預防、上年本市發生了眞性虎烈拉病人、計有一百三十一名、幸而當局努力撲滅纔不致於蔓延擴大、今年又快到防疫期間、希望防患未然、不使本市發生一個虎烈拉病人、豈不是大家的幸福嗎？

遺棄屍體的情事常有發見、這是最不好的行爲、須知屍體是要腐敗的、無論是普通病或是傳染病死的、都要有安善的處置、若是任意拋棄不管、如官署察覺得早、固然是可以代爲掩埋、萬一要是時日既久、屍體腐爛不堪、便於公共衛生大有妨礙、尤其在預防疫病的時期、更是妨害防疫工作、我們要希望全市人民健康化、就不可有遺棄屍體的行爲、因爲遺棄屍體的事情、於防疫上妨害甚大、而且在公私方面、都不容有這種行爲、茲爲詳細申述於下、希望市民注意。

人類都有情感、譬如父子兄弟以及朋友之間、各有各的情義、若是父死子不爲葬、隨便將他的屍體遺棄暴露、於心既屬不忍、亦可說是無情無義。

人們都要有道德心、須知遺棄屍體的行爲、是妨害公共衛生、有損個人的私德。

人們都有名譽心、須知遺棄屍體的行爲、一經查獲是要犯法的、若是犯了法、於名譽上就很不好、預防疫病是保全大衆的健康、須知遺棄屍體的行爲在平時就不能有、在防疫期間尤其是不可、若是有了這種的情事、不但是危害大衆健康、而且是擾亂公共安寧、爲罪甚大。

民間還有一種迷信惡俗、就是將死亡嬰孩屍體拋棄郊野、任獸噬食、若不這樣做法、對於死去的嬰孩說是他罪孽未盡、來生不好、這種迷信辦法、於死者無益、於生者有害、況且在現時建設新中國的時候、我們都要有新思想、希望破除這種迷信、革去這種惡俗、來做有益社會的事纔好。警察局方面對於無主路斃的屍體、當然要爲之掩埋、就是有主而貧苦無力殮埋者、報告警察局、亦可代爲處理、救濟院可以施捨棺木。

棺木既有施捨、埋葬亦有地方處理、爲什麼還要遺棄屍體呢、想是或者因爲在防疫期間畏懼火葬、警戒、檢便等等的處置、現在要將這防疫處置詳細加以解釋、使大家明瞭其中的眞意、就不致於害怕了。

凡是得了病的人們最好是快請醫師診視、患的是一種什麼病、診察醫師可以給他證明、如果是因普通病而死的、當然用不着火葬、倘是因虎列拉而死的那是要施行火葬、這個火葬的意思、和消毒的意思差不多、可以消滅病毒、以免傳染別人、妨害公衆健康。

警戒隔離是什麼意思呢、因爲虎列拉病是一種很可怕的傳染病、得了病迅速的就可致命、所以發現了這種病的病人或死亡者、立時就要在發生的地方警戒、將其同居人們一齊隔離、禁止出入、免得辭出病毒傳染給別人、危害社會。

檢驗大便是檢驗大便之中、有沒有虎烈拉病菌存在、若是大便之中沒有病菌、大家都是健康、那是很好、如果是大便之中檢出病菌、不但本體有害、而且可以害及別人、所以檢驗大便也是保全公衆健康的辦法、用不着懼怕的。

市民如係貧苦無力殮埋家人屍體、可以報告警察局處理、若是鄰居或是友人他們沒有家族而且是窮苦無法殮葬者、亦可代爲報告警察局處理、在私的方面是盡了情義、不過任一報告之勞、在公的方面是注重公共衛生、裨益大衆健康、都有好處、且甚便利、我們又何樂而不爲呢。

防疫委員會及警察局衛生局方面、對於遺棄屍體的事、都在嚴厲的查禁、若是市民對於上面所述的話不能覺悟、再有這種惡劣行爲、一經查究出來、定當重重的罰辦、是決不寬恕的！

（簡要的說明）

遺棄屍體的害處：私的方面、違乖人情、損害私德、喪失名譽、觸犯法網、公的方面：妨礙衛生、危害防疫、影響健康、擾亂安寧。

怡和自來水筆

本市天津路連陞棧內寓之怡和商行、自廉價推銷如意牌自來水筆後、連日門市營業、絡繹不絕、良以該行所售之筆、無不筆尖輭滑、書寫流利、顏色鮮豔、式樣如時、而另附贈品、保管修理、外埠函購、交件迅速、猶其餘事云。

少婦不堪夫虐 負氣投海遇救
幼童魏菊等義行可嘉

殷張氏年二十二歲膠州人、住台西四路二號附卅一戶、夫殷瑞元（年廿五歲膠縣人）拉洋車爲生、夫婦二人時常口角、十八日晨二人又因故口角、殷張氏被殷瑞元痛毆、乃赴台西鎭垃圾場之海沿投海自殺、時有在該處檢煤核之幼童魏菊（年十二歲）丁美、（年十四歲）高大順（年十歲）、劉芝增（年十二歲）劉增順（年九歲）、崔百順（年九歲）等六人、見有人投海自殺、當由魏菊爲首躍入海中、將該少婦救上送往鄆城北路分駐所、該所巡官陸建福、以該幼童等拯救少婦、義行可嘉、當將殷瑞元傳所訊明前情、一併送往分局、該分局長當對該幼童等、予以獎勵、然該殷張氏因不堪夫虐堅不返家、刻仍在訊問中云。

囤糧佔用行道
傳經理人罰辦 福原德土產商

荷澤二路二十四號、福原德土產店、近因囤積雜糧倉庫及院中、均無隙地存放、乃異想天開、竟自佔用官道在門前存放生米六百餘包、於公共交通極感不便、該管海西警察分局屢誡不聽、乃於十八日將該經理鞠樹章（年二十五歲海陽人）、帶往分局罰辦云。

欲得精美照片
さくらフィルム
請用櫻花牌膠片

子不語新編
（十五）

夫出捕魚妻遭虐待
因生產竟至身亡
墓中生子鬼向人間覓食

四十餘年前本市尙爲漁村時代、仲家窪一帶居民多以打捕漁爲生、相傳該村漁戶莊某、家貧如洗、年四十餘始娶妻紀氏、年僅二十餘歲、貌既美麗、性且賢淑、其婆母莊徐氏則殘忍成性、時對兒媳百般虐待、新婦亦能隱忍、一家三口、專特莊某打漁、以資生活、每至漁汛時期、莊輒乘小舟出海捕漁、一去旬日或月餘始能返家、一日莊某復出外捕漁、臨行紀氏因身懷有孕、勢將臨盆、當囑莊某此去須早日返回、以免生產時無人照料、莊某諾之、初不料此去竟成永訣也、蓋莊某出海後未出二日、適遇暴風襲來、不得已偕同伴多人避難陰島、一留月餘、未能返家、此時紀氏適至臨盆時期、因婆母陰狠、每對紀氏視爲眼中之釘、故對彼生產事宜毫不加過問、紀氏腹痛一日夜、仍未產下、後日昏去、其婆母以爲已死、即草草成殮、葬於墓地、月餘後莊某返家、其母當具實以告、莊一痛幾絕、當赴墓地焚化紙錢祭奠、一坏黃土、萬種淒涼、哭啼多時始返、詎料事隔數日、莊某偶至鄰人鮑某所開之包子鋪內閒談、至黃昏時、偶見一少婦、一嬰孩來鋪內購包子兩個即去、莊訝該少婦頗似其妻、頓生疑竇、疑其妻復活、然以夜間面目未見清楚、無法證明、只有自嗟而已、翌日鮑某檢視錢包、忽發現紙錢兩枚、知係遇鬼、乃嚴加戒備、是晚果見該少婦復抱嬰孩前來購買包子、鮑接錢後擲入水盆內、竟而飄起、乃昨日所發現之紙錢亦係該少婦、給無疑、鮑某是時心生一計、乃暗中以一巨針穿一長線、俟該少婦離去時、乘其不備、插於其衣角、並尾隨之、以窺究竟、於夜色茫茫中、行約數里、至莊某墓地內、遂見該少婦入一墳墓前沒、鮑某大驚、奔馳返家、走告莊某、翌日偕工四五人前往、果見針線插於墳上、莊某爲好奇心所驅使、即將墳掘開、開棺查看、見紀氏面目如生、棺尾有一嬰兒、週身生毛奇白無比、且能活動、莊某急抱起視之、知尙未死、乃抱之返家、惟身若無骨、且弱不勝風、返家僅活一日即死去、當晚莊某得一夢、見紀氏前來對莊曰：「妾不幸嫁君、受盡千辛萬苦、生產時因腹痛昏去、竟遭婆母生埋、在棺內醒後產子、復因氣悶死去、然嬰孩則幸不死、故每晚購買包子喂食、不料君竟將妾墓掘開、使妾母子分離、望君仍將幼子屍身與妾合葬、以安妾心、否則妾定報君殺子之仇、言畢即去、莊某醒後、乃盡依夢中紀氏勸告、將嬰兒仍置紀氏棺內、重加葬埋始罷、此後亦無何異、該處住戶老人均能道及、究不知墓中產子、鬼母覓食、且能生活多日作何理解、姑誌之以待科學家之研究焉。（雙木）

本市四月份 出入境人數統計
較三月間情形尤爲繁雜

本市警察局對於市內人口日增、往來人口異動、經該局詳細調查結果、四月份較三月間、往來行旅仍爲繁雜、玆將本市水陸兩方人口出入況狀如下。

青島車站入境男三二八一七人、女五五九二人、共三八四〇九、出境男二七八三八人、女四八九七人、共三二七三五人。

四川路棧橋入境男一、女四人、共五人、出境無。

小港入境男二〇七九一人、女二六〇九人、共二三四〇〇人、出境男一五〇四七人、女一六三七人、共一六六八四人。

大港入境男九四〇四人、女三三九三人、共一二七九七人、出境男二九八二六人、女六四三八人、共三六二六四人、總計入境人口爲七四六一一人、女爲八五六八三人云。

電電總局職員 日語考竣
各省市成績以青市最佳

華北電報電話總公司、爲期各省市電電總局職員中日語言程度之促進起見、特派藤崎、梅澤、劉等三氏爲考試專員、分赴各省市舉行日華語考試、本市電電總局之中日職員之日華語、業經考試完竣、考試結果、據考試專員稱、各省市考試之成績、以青島爲最優云。

胃病良藥
諾餌妙散片（ノルモサン）

諾餌妙散片在胃內能掩蔽胃粘膜之全面、以隔絕胃液刺戟而保護患部、一方面又能吸收胃酸、收歛胃腺、以治其病原、是故服此以後、如早晨夜間空腹時之胃痛、食後胸內痞塞、嘔酸、噯氣、溜飲等諸種胃病症狀、莫不可以治癒。

【主治】胃酸過多 胃痛 胸內痞塞 嘔酸 胃潰瘍 胃炎 噯氣 便秘 酒醉 船車眩暈

【包裝】大粒 六片 一八片 四五片 九六片 一八〇片 三六〇片 小粒 一二片 一八〇片 三六〇片

詳細說明書及醫師實驗報告另印成冊備索即寄

株式會社 武田長兵衛商店
發行 日本大阪市東區道修町
天津出張所 天津日租界旭街三番地
青島出張所 青島

各大藥房 均有經售

39(5)112

武俠小說 舞鶴鳴鸞記

王度廬著　魏海雷

第三回　押刀雪恨單騎走江湖　脫鎖投山幾番逢災難（11）

晴報：不發愁了、能夠跑了。於是他自己又把腳鐐套上、便臥在蓆頭上、老老實實地睡了一夜。到了次日、一清早、獄門就開了、進來一個獄卒、分付把尿桶抬出倒了、照例這倒尿桶的事是新犯人幹的、當下就派了江小鶴和一個年約十七八歲的孩子、兩人抬着一桶尿、由獄卒押着、出了旁門、要把尿倒在南牆外一個垃圾堆上。江小鶴的鐐本來就鬆、走路十分不便、才一出旁門他就跌倒在地上、嘩的一聲把一桶尿全都傾在地上。那獄卒的兩隻腳也浸在尿中、他罵了聲：「小死囚！」一腳把江小鶴踢得在尿中滾了一滾、江小鶴趁勢摘下腳鐐、扒了起來、掄鐐向那獄卒打去、只聽獄卒噯喲了一聲、江小鶴卻撒腿就跑。他不敢走大街、只穿着小巷去走、跑過了兩條小巷、就見後面有官人追來、於是江小鶴更拚命的飛奔。迤邐着又跑到大街上、直往南門去跑、街上的人不知他是個瘋子還是賊人、因見是個小孩子便都躲開他、沒有人上前攔擋。江小鶴一直跑出了南門、卻被一個官人在迎面把他擋住、這個官人問說：「小孩子、你跑什麼？」江小鶴卻一句話也不答、撲上前去、兩拳一腳就把那官人打倒、然後又撒腿向南去跑。因爲他跑得太慌亂、不留神卻撞在一輛騾車上、跟騾子碰了個頭、騾子幾乎把他踢了一下。他立刻又扒起來、又往南去飛奔。就聽後面有許多人亂嚷着：「截住他呀！截住他！」江小鶴什麼也不聽、他就像一隻被獵犬追趕下來的兔子似的、什麼也不顧、只管低着頭飛奔、地下又坎坷不平、連跌了兩三個跟斗、但他跌倒了趕緊扒起來又跑。此時他是光着腳、兩腳都被地上的尖石塊給刺破、但他一點也不覺得疼、只管拚命的飛奔、也不知跑了有多少路、他的氣實在接不上了、兩隻腳使不上力、頭更覺得發暈、此時身後踏踏的又有一匹馬追來、江小鶴就張着雙手使力的叫了一聲、立刻撲在地下、頭一陣發暈、眼一陣發黑、胸頭像有個什麼東西突突地直往上頂、但他還微有知覺、就覺的是被人提了一下、然後身子就不能自主了。過了些時、只聽見耳邊有踏踏的馬蹄之聲、睜眼一看、自已的身子是被人擄着、擄着他的是兩隻大手、兩隻黑袖頭、江小鶴趕緊回頭一看、見在馬上擄着自已的不是官人、卻是個黑臉漢子、瞪着兩隻大眼睛衝着自已笑、馬依然踏踏的走着、這個人就笑着說：「你這小夥子、真有點本事！你學過武藝吧？是跟誰學的？」江小鶴把腰挺了挺、回答說：「我跟我姨夫馬志賢學的。」不料那黑漢子一聽他這話、立時生了氣、突然就將小鶴捽下馬去、小鶴被摔在地下、頭也磕破了、由地下揀起一塊石頭、拋出去、向那匹馬就打、扒起身來又罵說：「小子！你想害我、你敢同來比比武嗎？」那人向前走了不遠、忽然又轉馬回來、他又笑了、說：「你這小夥子、我真佩服你。可是我一聽見人的名字有個志字、我就生氣！」他走到近前、下了馬、又問：「你的師父是鮑崑崙的徒弟不是？」江小鶴點頭說：「是、可是我姨夫馬志賢他也恨鮑崑崙、不過又怕他、不敢惹他罷了。我父親江志升當年也跟鮑崑崙學藝、可是被鮑崑崙殺了、他們是我的仇人。我曾拿着尖刀找鮑崑崙拚過命、我曾殺傷過龍志騰龍志起！」這大漢子一聽、不由臉上現出一種驚異之狀、說：「呵！你這小夥子竟有這麼大的本事？」隨拉住江小鶴的胳臂問說：「你叫什麼名子？」小鶴一拍胸脯說：「我叫江小鶴、你呢？」黑漢子笑了笑說：『我叫伍金彪、外號人稱黑豹子、我是當山縣人、前兩天來到宣漢縣辦事、現在事情還沒有辦完、

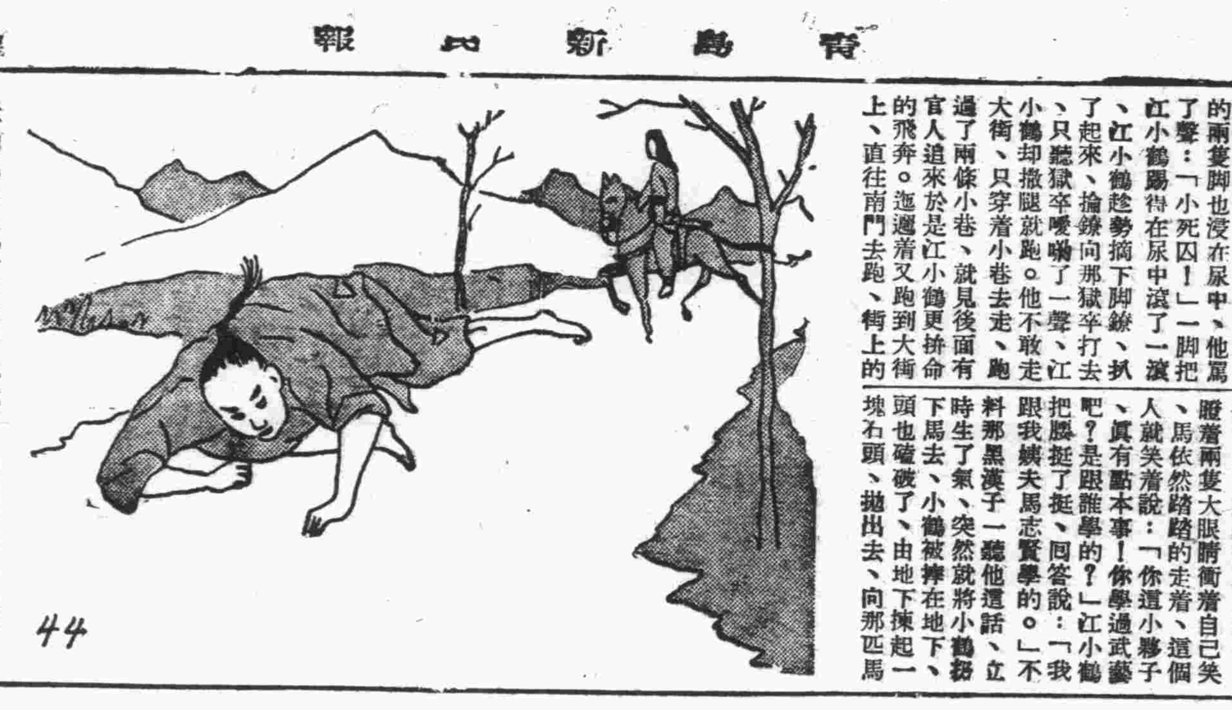

法院公告

青島高等法院 民事判決主文

△上訴人張佐臣與被上訴人東泰船行損害上訴一案

主文。上訴駁回。第二審訟費由上訴人負担。

今日節目

XGDP 923KC

八、〇〇 新民體操（北京）
八、二〇 速成日語講座（北京）（第十六講）石倉出
八、四〇 唱片（北京） 黃族青年歌 珠簾寨（王少樓）
九、〇〇 新聞重述（北京）
九、二〇 商情行市（北京）
九、三五 新民講壇（北京）「國際現勢與防共」（一）新民會中央總會部員李牧伯
一一、五〇 評戲唱片（北京） 書籤計（李銀顯）貧女淚（小桂花）
一一、五九 報 時（北京）
一二、〇〇 家庭常識（北京） 消化液的分泌及功用
一二、一〇 職業介紹（北京）
一二、一五 娛樂節目（北京） 一、西河大鼓 王艷芬 二、梅花調 猜西廂 宋大紅
一三、〇〇 新 聞（北京）
一三、一五 商情行市（北京）
一三、三〇 評 書（北京） 龍潭鮑駱（第一〇回）品正三
一四、三〇 新 聞（北京）
一四、五〇 娛樂節目（北京） 一、南板墜子 換 二、京韻大鼓 闖黃鶴刀 小黑顏
一八、〇〇 兒童時間（北京） 崇外手帕胡同小學學生演
一八、二〇 兒童新聞（北京）
一八、二七 預報本日晚節目（本台）
一八、三〇 日語講座（北京）（第十七講）金田信夫
一九、〇〇 青年時間（北京）
一九、二〇 行政工作報告（北京）
一九、三〇 演 講（北京） 一由滿洲轉播一 「關於滿洲國高等教育」 滿洲國民政部教育司專門教育科長呂振綸
一九、五〇 時調小曲（北京） 小放牛 王秀卿
二〇、二〇 新 聞（北京）
二〇、四〇 娛樂節目（北京） 一、單弦 得鈔傲妻（上） 果振文 二、北板大鼓 長坂坡（上）尋主 王德臣
二一、三九 報 時（北京）
二一、四〇 地方新聞（本台） 預報節目（本台）
二二、〇〇 蓮花落（北京） 老媽辭活 趙愛卿 王雅如 崔子良
二三、三〇 新 聞（北京）
二三、〇〇 京 劇（北京）

日曆

△陽曆五月二十日（星期一）
△陰曆四月十四日
△潮候 滿潮午後四時十五分（三七四）午前四時十分（三六〇） 乾潮午後十一時五〇分（四四） 午前十時三〇分（三〇）
△太陽出 五時五〇分 中 十二時五六分二四秒 沒 六時二分
△太陰出 五時五九分 中 十一時二三分 沒 五時二分

川崎汽船出帆

▲紐育線（青島入港）
國川丸 五月二十日入 廿三日出
▲中南米線（青島入港）
君川丸 六月二十日入
▲紐育線（神戶發）
聯普洪古丸 五月廿七日
君川丸 六月十七日
國川丸 六月 一日
▲中南米線（神戶發）（晚香坡沙市經由）
聯普洪古丸 六月 二日
▲晚香坡沙市線
夫爾里達丸 五月廿九日
▲桑港羅府線
伯爾多丸 五月廿九日
國川丸 六月 一日
五洲丸 六月十二日

運賃及其他詳細情形請問左記地址照會

川崎汽船株式會社 青島代理店 株式會社 昭和海運公司 館陶路取引所內 電話 四〇一三番 七〇四四番

大阪商船出帆

▲日滿連絡船（前十一時大連發）
黑龍丸 五月二十日
興(?)吉亞尼爾丸 廿一日
熱河丸 廿三日
烏引河丸 廿四日
拉不羅達丸 廿五日
扶桑丸 廿六日
▲吉林丸
▲鴨綠丸
▲烏蘇里丸

夜間用電話六三六四番

大阪商船株式會社 青島出張所 電話三五四〇番 新疆路十八號

貨物於本日即往各埠之貨物 其他詳細情形請問左記地址照會

青島商運株式會社 電話 二三〇六番 二九二三番

海州組合出帆

▲海州行 入港 出帆
△印船客參號 十九日 廿五日
▲迎春號 十九日 廿五日
▲得春號
▲元泰號 廿一日 廿五日
▲瑞祥號 十九日 二十日
▲獨水口行
▲江春號
▲義通號
▲永祥號 入渠欠航
▲承春號 入渠欠航
▲石臼所行
▲恆新號 十八日 二十日
▲華新號 二十日 二十日
▲義順號 十九日 二十日
▲新順號
▲太平號
▲石島行
▲春來號 十九日 二十日
▲平安號 十八日 二十日
▲民安號
▲新源號 十九日 廿一日

海州航路汽船同業組合事務所 株式會社中村組 電話 三三七三 四四五九番

朝鮮郵船出帆

△仁川鎮南浦行
▲慶安丸 五月十九日入 五月二十日出
▲釜山丸 五月廿四日入 五月廿五日出
▲平安丸 五月廿九日入 五月三十日出
△上海行
▲平安丸 五月廿二日入 五月廿三日出
▲慶安丸 五月廿四日入 五月廿五日出
▲釜山丸 五月廿八日入 五月廿九日出
△釜山朝鮮行
▲湖南丸 五月廿五日入 五月廿六日出
△仁川天津行
▲新義州丸 一月二回

船票於開船一時間以前發賣、至於運費及其他詳細情形、請向左記地址照會。

朝鮮郵船株式會社 代理店 合資會社 中村組 電話 二四六〇 二三三〇番

嶋谷汽船出帆

運費及其他詳細情形請向左記地址照會

青島總代理店 國際運輸株式會社 青島支店 電話 二七〇五四番

東亞海運汽船出帆

△門司、神戶、大阪行
▲日光丸 五月二十日午前入 廿二日前十一時出
▲原田丸 五月廿三日午前入 廿六日前十一時出
▲貝加爾丸 五月廿七日午前入 三十日前十一時出
▲泰山丸 日午前入 日前十一時出
△芝罘、天津行
天津行船客分寄號
▲唐山丸 五月廿六日出帆
▲濟山丸 五月廿八日出帆
▲威海衛大連行
△台南丸 五月廿四日出帆
△大連行
▲第一雲海丸 五月廿一日出帆
△上海南支行
△安東號 五月廿一日出帆
△衡山丸 五月廿三日出帆
△上海行
△海平號
△大連直行（芝罘威海衛行）
▲利通號 五月十九日入港 五月二十日出帆
△連雲港行
▲大智丸 五月二十日前九時入 廿一日前十時出帆

本社東京市麴町區 一丁目六番海上大樓二樓
青島新疆路十八號
東亞海運株式會社青島支店
電話 支店長席 六五〇〇 次長席 六五〇〇 船舶係 二二六九 營業係 二三九〇 貨物係 六〇七 帳房 三九一二番

大連汽船出帆

△上海行
▲青島丸 五月廿三日前入 廿三日午出
▲幸天丸 五月廿六日午前入 廿六日正午出
△大連行
▲大連丸 入渠欠航
▲幸天丸 五月廿二日前入 廿二日時出
▲青島丸 五月廿六日前入 時出

（日本郵船株式會社 青島代理店）

國際運輸扱船

△門司行
▲自門司 五月二十日入 五月廿一日出
△自之罘
▲神明丸 五月十八日入 五月二十日出
▲永祥丸 五月二十一日入 五月二十二日出
▲自橫濱阪神
▲山端丸 五月廿八日入 五月廿八日出

國際運輸株式會社 青島支店 電話代表（六五〇一 四回線）

大連汽船青島支店

△天津行
▲白河丸 五月二十日入 五月二十日出
▲黃河丸 五月廿八日入 五月廿九日出
△上海行
▲白河丸
▲黃河丸 五月廿六日入 五月廿七日出

電話 支店長 二二七七 營業係 二二五七 會計係 二七三三 碼頭係 四六六五 庶務係 二六〇五 代表 六〇五 出入客人 一六〇五

祥記行

山東路九十二號電話六〇八六號

冰淇淋五月十五號上市

上午豆汁果子

如蒙惠顧　遂叫遂送

冰淇淋優待券每本八張售洋二元

青島聚興泰聯合啓事

啓者景臣獨資在冠縣路開設聚興泰海味店經理旋因宗旨不同停業清理現已清理完畢接辦改爲聚興泰東記劉敬軒李俊甫王德新生意遠脫離關係以後聚興泰東記生意盈虧與敬軒俊甫劉新無干共同登報聲明於右

資東馬景臣 經理劉敬軒 爲新生意任敬軒高就另俊甫劉敬軒 王德新 登報人 馬景臣 李俊甫 王德新 啓

德商魯麟洋行賬房緊要啓事

茲爲王子銘君另有高就已於五月九日脫離賬房關係於該君在外一切事項概與賬房無涉嗣後對於進出口事項請與甯東海李鴻德接洽會計事項請與原子良二君接洽特此登報聲明

經理劉子儒啓

退股聲明

退股人王祐國堂於民國二十七年一月一日加入青島瑞芬茶莊股本一千元正今因無意經營將股本一千元及應得之官利紅利等十日商得東西同意一圖二已於民國二十九年三月十日如數撤清脫離股東關係嗣後瑞芬茶莊營業盈虧及其他等事概與王祐國堂無涉恐未週知特此登報聲明

王祐國堂代表人王雲生謹啓

遺失聲明

茲遺失青島交通銀行畢庶潤抬儲蓄存單所用之畢庶潤印章頭甲字第六一六八號整存整付向該行申請掛失另換新章四字特此登報聲明作廢陽文圖章

畢庶潤啓廿九年五月十八日

遺失聲明

鄙人等充體育場夫役頃因不慎將市署發給王志安一三七號原章一三八號之徽章均遺失除呈市署另行補發外特再登報聲明作廢

王志安、孫原章啓

緊要聲明

敝人於民國二十七年五月五日在金鄉路新興里內開設土產生意有欒孟吾宋圭遠二人同心合意營業於該三年又三月三十日因有他事就自願退股將二人之股款交付清楚其股欵付與該二人乃携欵他就嗣後該二人同意於何人無涉特此登報聲明

敝人在外一結一切合意于湘廷謹啓

汽車出讓啓事

茲有WYLLIS五座六缸汽車一輛機件完整欲以大洋四千五百元之代價出讓或以美金一百二十元之代價出租五個月有意者逕至蘭山路六號面議

遺失匯票聲明作廢公告

逕啓者鄙人有之中華民國二十九年五月十日中國聯合準備銀行天津分行開出準字第四〇八一八號元與聯合準備銀行青島分行付款匯票一紙計國幣拾頭中國二萬元整今已遺失除向該行照章掛失止付外特此聲明該匯票無論落於何人之手概行作廢特此登報

執票人元興號李恩榮啓

中央鐵路學院招豫科生

▲額數二五〇名▲應募資格（一）中國人男子高中畢業者（二）年齡滿十六歲至二十四歲▲報名日期自五月十六日至六月八日▲報名處（一）中央鐵路學院東城分院（北京內一區大雅寶胡同一號）（二）國文本語日期六月二十八日二十九日▲考試科目數學（一）中央鐵路局（青島）東城分院▲詳細希望請問天津濟南張家口太原各鐵路局▲考試地點（一）中央鐵路學院（二）總務各學院（三）本社事務處▲課科學、物理學費▲主要待遇（一）在學期間補助學費食費宿舍及衣服（二）畢業後採用爲職員
華北交通株式會社

緊要聲明

啓者敝號石臼所分莊於本年四月二十三日有一字第四九號匯票一只計洋五百元由青島義利永五有不相識之人持該匯票前來提款正青島聚祥號接該款往來匯向元並至敝號照付敝處義利棧一照之長之照兌分匯票又當該款將敝處有同一百元相以與持該款來付款總號照票至何處該匯處收與此照往來票款石臼所分莊出於本年四月十八日接到

遺失聲明

啓者敝號本年四月十八日接到石臼所義利棧洋四百元匯票一只計青島豐順棧洋五百元又青島祥記第五號匯票一只計洋百元匯石臼所匯有照付第一張計洋四百元付票面寫明有和棧石臼所號當使用付於和匯付二只已號匯石臼所第三百元該號由該有票掛失聲明該二作廢...

擬租倉庫及住宅

一、倉庫必須地址寬廣者
二、住宅須一幢而清潔者或不足一幢亦可

山東路八九號 興商公司 電話六八二八號

華振氏藥房

本藥房聘有專門藥師才調製各國處方所用藥品均選上乘按方調劑精良不誤以備重價購買各國藥品並有化學品及確實良藥人以重道德諸君顧客請信任無疑一經惠顧定歡迎山東路二十七號電話四〇三四號

哀啓者猥以　先嚴見背辱蒙
矜垂俯賜存唁並於接三移靈
枉勞玉趾親賜奠送
盛誼高深曷勝銜感特此肅謝諸維
鑒察

棘人周維賢 蕃 泫血稽顙

張明傳

世傳痔漏專家

頭午門診　過午出診　來往車費　病家担任

無論何種內外痔漏　保險徹底去除　不用刀割　如法治療　洋淨退還

寓天合益大藥房 北京路山東路口 電話三八六六號

東鎮光陸大戲院分院

福寺路六十三號 電話四二五〇

開演時間 每晚七時至十二時止

座價 池座中前十排六角、池座後前十排四角、邊座三角、碼座二角、樓上一律四角五分 加收觀覽稅一成

五月二十日夜戲

劉金霞 姜雲霞 張蘋秋 妻崇玉 趙鳳珍 曹金順 曹金娥 劉艷香 筱荷花 郝鳴鐘

全班合演拿手好戲

井台會 長坂坡 金玉鑲 連環

白天電影 時間 一時起演五時止 座價 樓上三角 樓下二角 兒童學生一價

華劇公司出品巨片 包古松 錢似鶯 主演

江雲俠

金城大戲院

地址西大森(合記)南村路

評戲皇后劇界明星

芙蓉花

王東坡 趙雅馨 花明霞 趙艷蓉 花筱琴 王秀琴 筱活猴
李金樓 趙德廣 趙連喜 李繼宗 高仲武

午戲十二時半開四時止　夜戲六時開十一時止

午戲 王少安趕船 雙包案 奇案
夜戲 雙婚配 昭君出塞

午戲 池座六角 樓座四角 碼座二角 加捐一成 在外
夜戲 池座八角 樓座六角 碼座二角 加捐一成 在外

中和戲院

青島山東路北首 電話二六二三號

坤伶 張文琴 泰斗 王鴻福

秦月樓 韓子峯 筱王虎臣 楊壽山 孫慧霞

朱粉芳 王雪艷 林清韻 劉雲湘 殿卿 梅 雲 臣

午戲一時開五時止　夜戲六時開十一時止

午戲 鐵弓緣 一捧雪 塔子溝
夜戲 七本 火燒紅蓮寺

午戲 池座每位六角 樓座每位四角 碼座每位二角
夜戲 池座每位一元二角 樓座每位八角 碼座每位三角

光陸電影院

海泊路六十三號 電話七一九七號

時間更改 每日一時起至晚十時 循環演 例假日星期一循環演十時

票價 頭等五毛 二等三毛 三等二分 小孩一毛

五月十八十九二十二十一連演四天

上海友聯影片公司出品

全部神怪門法偉大巨片

尚冠武 領銜主演

第二集 佛山奇俠

白猿奇俠深山修道！紅姑俠縣崖練劍術！較第一集偉大！比第一集緊張！

下期開演 荒村怪俠

上平安影院

滄口路二十二號

時間 每日午後一時至十一時循環開演 星期例假午前十時開演

票價 頭等五角 普通四角 學生一律三角

今天日夜公演

「本年度第一次偉大貢獻」

中國藝華影業公司最新巨型出品

全部有聲社會教育情激巨片

李英 王乃東 路明 倉隱秋 李紅（主演）

（暨全班超特影員通力合演）

女人

女人何處去；尋找真愛情！女人何處去；發掘光明泉源！

有意識的出賣、不是墮落！有勇敢的自殺、不是怕生！

悲壯熱烈 刺激無比 不可思深 不可迴想

CAPITOL 金城電影院

湖北路廿七號　電話七六三六

（本月十九日二十日二十一日二十二日連演四天）

華納公司出品一九四〇年之最新片

詹姆士賈格奈 亨佛萊鮑嘉

及全體反派明星合演罪犯惡霸戰鬪鉅片

一世之雄

八十九號影片 探名百四三

光陸大戲院

平度路廿二號 電話七三八〇

循環開演 每日一起至晚十時 星期例假一起至午前十時

座價 樓上五角 樓下四角 兒童學生三角 加收觀覽稅一成

千萬來運 呼喚運！ 首新方開 演片始！

十六十七十八十九二十二十一連五決續 天不映 演

上海藝華影片公司最新出品
全部歌唱家庭倫理巨片

掌上珠

小明星李英 主演 徐琴芳 牟菱

▲愛之矛盾衝突 ▲情之真實表演

愛與恨交響曲。 心與血的結晶品。 喜怒哀樂與悲離合作新型歡

下期公演 情天血淚 金焱 袁美雲 主演

FOLOZU

今日開映五場

一二點四十分 二〇〇 五〇〇 七〇〇 九〇〇

！十六日起連映五天！

「桃花恨」「齊格菲」導演勞勃穆納傑作

歌壇皇后：珍妮麥唐納 最新傑作

劉亞理斯、佛蘭摩根合演新型音樂藝術巨獻

酒賣唱恩情如海 合賞識主名 蓮燈前強顏歡笑 夫不諒也絕分飛

鳳弦嬌柔欲語 梵響山谷流音

姜萬有種情柔 情天歌侶 郎千無般存溫

哀莫大於心死 悲莫大於生離

自別去鏡懶妝 郎、儂前梳！ 台幽歌姿如創 前咽、心刀！

悲壯激昂綺麗米高梅公司最新大出品

明星大戲院

安徽路六號 電話八九二六

每日五場 循環開映 一〇、 三、 五四、 七三、 九二、

五月十七十八十九二十日起連映四天

滑稽大王 賈波林 主演

摩登時代

◁名貴滑稽片不常有▷
◁請大衆來笑上兩小時▷

今日二時公映波蘭戰爭三時五十分公映摩登時代